ESTABLISHED 1872. NO. 22444　THE SHUN PAO　SHANGHAI SATURDAY OCTOBER 19, 1935.

申報

中華民國貳拾肆年
拾月拾玖日　星期陸
外埠五大張　本埠另加增刊二大張
今日本報售大洋四分五厘
第二萬二千四百四十四號

本館地址　上海漢口路三百零九號
本館電報　掛號六〇七八
本館電話　九三三一五號　九三三一六號　九三三一七號　九三三一八號　轉接各部辦事處
中華郵政特准掛號立案之報紙總包寄送

南洋襪廠

三十二週紀念　大減價廿五天

總號　五馬路寶善街

▲小方跟長統女絲襪每雙九角八分
▲本廠長統眞絲男襪每雙一元一角
▲加長眞絲跳舞女襪每雙一元一角
▲本牌長統女絲襪每雙一元二角半

一律買一送一

完全本廠出品　絕不攙雜劣貨　次貨包換

南號　南京路石路西

▲本牌六十支雙線男襪
▲藍獅牌羅紋統男絲襪
▲龍鳳牌男裝弗冷絨襪
▲駱駝牌男裝華達呢襪

俱售一元四雙

完全上等貨式　殊非濫製可比　次貨包換

今天代送老牌芝蘭香皂　凡購貨一元以上每位得贈一塊贈完爲止

新式大號塔牌蔴紗巾每條四角五分
電木蓋二磅西式包熱水瓶每只五角
喊利加重水浪毯特價每條十三元半
本廠米老鼠牌男女雙線襪半打一元

黑猫牌 511 男裝衛生衫　特別廉售　二件一元
三輪牌　白色　純羊毛男衫　每件祗售　三元七角半

今天代送老牌芝蘭香皂　凡購貨一元以上每位得贈一塊贈完爲止

本牌上等棉毛男衫每件祗售九角半
老牌三花霜特價每瓶一元一角五分
天琪霜上等雪花特別廉沽一元五瓶
棕欖皂力士皂每半打俱售八角五分

特製　三十二週紀念品

男蹻線襪

特價犧牲　三雙一元

成本祗原料一項　已超過所付之代價　品質堅固耐用　遠勝任何襪子兩倍以上

江蘇省立教育學院實驗
陳禮江　王倘　喩任聲主編

混合課本

一年制短期小學適用

續出第二冊

全部六冊　已出第一二冊
課本　有圖本每冊七分　無圖本每冊三分
教學法　每冊四角

商務印書館所發行之「一年制短期小學適用混合課本」內容完善編制嚴密學讀畢一年短期小學者能得有系統之最低限度現代國民基礎知識洵爲推行義務教育之唯一利器　歐元懷

憑購照實價七折

商務印書館出版

星期標準書

商務印書館發行

星期標準書　第二種

丁文江先生選定　王星拱先生編著

科學概論

（國立武漢大學叢書）

一冊定價二元四角　自十月十九日起一個月內　半價一元二角

丁文江先生對於本書的介紹

羅素說：「最近一百五十年來科學才成爲支配一般人日常生活的重要因子。在這短期時間科學所引起的變化比從古埃及以來所發生的重要得多。一百五十年的科學比有科學以前五千年的文化還要有力量。」這本來是「老生常談」，但是在「國醫」「國術」沒有消滅的中國，還有重提的必要。我希望讀「星期標準書」的青年不要忘記中國所以落後，完全是因爲沒有科學，並且不相信科學的原故。「科學概論」是武漢大學校長王星拱先生的名著，用不着我來介紹的。假如我大膽的加以批評，我覺得他所說的科學範圍還嫌狹隘一點。支配人生不外乎情感與知識，在知識界內科學方法萬能。凡不是用科學方法研究的結論，都不是知識。胡適之先生常說「哲學是假科學」。我們可以說「科學是眞哲學」。這兩句話很可以做本書的補充。

星期標準書第一種　蔡元培先生選定　讀書指導　第一輯定價五角　半價二角五分　十一月十一日止

星期標準書第三種預告　世界傾銷問題　馬寅初先生選定　十一月廿六日發行

776(A)

北新書局

十周紀念　全部書籍　半價　只有貳天

影印宋磧砂版大藏經第十一批現已出版

本藏經茲又繼續發出第十一批・自第五百零一冊・至第五百五十冊・共五十冊・全藏業已印齊・除此批外・祗賸四十三冊・正在裝訂中・不日發出圓滿・如仍有直接定購者・尙可代向原定範圍內分讓・特別優待・希鑒・

上海威海衛路七一四號　影印宋版藏經會謹啓

上海市興業信託社

「擔保定期信託存款」之擔保品

本社係市政府所創設於民國二十二年開辦

市輪渡

市輪渡長渡航線係自北京路外灘至高橋吳淞對江輪渡航線四處爲東東綫・春北綫・慶定綫・其威綫等諸君試于暇時散步北京路外灘雙層碼頭及水上飯店則每小時必可見市輪渡之雄姿與夫乘客之衆多倘更於星期日乘輪一游浦東則渡輪之各碼頭高橋之公共汽車海濱浴場必一一展露於眼前

地產

本社地產以南市・閘北・滬西・滬東・及市中心區爲多最大之任務蓋在繁榮市區與夫解決市民住的問題如市中心區前後建屋兩批大小數十宅以及菜場店面等浦東東昌路新式住房五十幢南市九畝地大境路市號房六十餘間毛家弄外灘之市號房及棧房小南門街之店面閘北嚴家閣之菜場共和路華康路口之房產均爲有可靠生利之地產

董事會主席　徐新六
常務董事　吳蘊齋　蔡增基
總經理　徐桴
經理　譚伯英

總社　天津路六十六號　電話一六三九〇

辦事處　吳淞市輪渡碼頭　外灘水上飯店

頑強抵抗的黑人國

阿比西尼亞畫刊

是二次大戰的導火線！

欲知一

阿國之史地風俗
意國之侵略野心
阿國之軍政實情
意國之軍情戰略
阿皇的私人生活
英意的權利爭端
阿國的婦女生活
意國的侵阿史事

請閱本畫刊

全部眞跡照相
選用銅圖紙印
三色套印封面
美術裝訂一冊

每冊五角 郵費在內

上海良友圖書公司印行

國學名著第二期三十種

特價預約 爲日無多 欲訂從速

版本好 取價廉

仿古字版圈句

諸子集成

▼諸子集成是儒家 道家 墨家 名家 法家 兵家 思想之結晶！

四大特點

增加近人作品 如梁啓超之管子評傳。麥孟華之商君評傳。張純一之晏子春秋校注。以上三書。爲他種子書所無。

字體淸晰雅緻 本書全部均用仿古大字版排印。字體淸雅。無損目力。並本本加有圈句。閱讀極爲便利。

摒除僞托諸書 所有後人依託僞作，本書詳細載明。免魚目混珠，讀之徒費金錢與時間。

版本紙張統一 本書計三十種。分訂八厚冊。一律精裝。本用西洋紙精印。印刷精美。裝訂堅實。攜帶便利。

全套八厚冊 價洋十八元
十月底前預約祇收 六元三角 寄費全套七角
●單本預約照定價對折●

▼第一冊定價二元四角
▼第二冊定價八角
▼第三冊定價三元
▼第四冊定價二元
▼第五冊定價三元
▼第六冊定價二元四角
▼第七冊定價二元
▼第八冊定價二元四角
寄費每冊一角五分半 第二冊一角三分

印有樣本備索

各省世界書局發行

(495)24.10.15.

程瀚章編

新醫藥辭典

世界書局發行 預約

新醫藥名詞七千餘條 插圖三百餘幅
全書一千七百餘頁 計七十餘萬言

▼醫科教授及學生不可少之辭典！

搜羅宏富 解釋詳明 切合實用 檢查便利

凡內科學、外科學、兒科學、婦科學、產科學、眼科學、耳鼻咽喉科學、齒科學、皮膚花柳科學、精神病學、解剖學、生理學、衞生學、胎生學等各科，搜羅無遺。

本書各條名詞。（以名詞統一委員會所頒布及中華藥典所載之醫藥名詞爲標準。）中文居首，並附有拉丁、德國、英國、法國等名詞，然後解釋，力求詳盡。

本書共七十萬言，搜羅重要醫藥新名詞七千餘條，費時一載有奇。材料豐富，極切實用。可供醫藥界及病家案頭參考之需，亦可供一般人士解析醫學常識上之用。

本書檢字次序，係取不分科混合編輯法，每檢一科目，從每條第一字之晝數多少爲先後，第一字相同者，則檢該條第二字晝數之多少爲先後，依此檢查，十分便利。

▼各醫師各藥房不可不備之參考書！

精裝一冊價洋四元 預約祇收二元 寄費掛號二角三分

預約十月底止 同時出書 樣本備索

(408)24.8.31.

小學生字帖

寫字是小學國語科四大作業之一，本局特按照小學課程標準編制，把楷書和行書並列，使學者得以對照、適合實際應用。

行楷對照

標準大字帖 徐實君寫 實價二角
標準小字帖 徐實君寫 一角二分
錢南園大字帖 曾澤選製 實價八分
劉石菴小字帖 曾澤選製 實價八分

贈送二萬本

上列四種字帖，最適合小學生臨寫之用，如荷索取，[illegible]

兒童書局 上海浙江路五馬路口

專爲高考編訂

郵政法規

出版

要目如下 ●組織法規 ●業務法規

郵政條例 郵政法 郵政總局組織法 郵政儲金匯業局組織法等四種 郵政儲金法 郵政國內匯兌法 簡易人壽保險法及章程 長途汽車代運郵件規則 代訂刊物簡章及辦事細則 郵政國內小包郵件規則 [illegible]

全一冊 定價六角

寄售處 作者書社 生活書店 法學書局 四馬路 三馬路

人間珍本 清代禁書

袁中郎評編 小品正宗 幽默傑作

明小品文六名家全集

短期預約

●陳眉公全集二冊 ●徐文長全集二冊 ●湯若士全集四冊 ●唐伯虎全集一冊 ●祝枝山全集一冊 ●文徵明全集二冊

定價二十六元 預約三元六角 寄費郵費五角 預約本月底止

備有樣張 函索即寄

預約處 上海四馬路 九州書局

二卷卅二期今日出版

人言周刊

編輯：郭明 倉聖 曾迭

中國最前進的通俗刊物

每星期六出版

本期要目

幸當局安人心…郭明
且看國聯如何制裁…行安
農村兒童教育之普及問題…林煦
南洋華僑今日應有之認識…尼維
日本副業談（六）…徐友文
統制小學經費之檢討…楊公俊
失學青年之討論…陳其然等
歐行雜記（二十四）…倉聖
瓊女士（二十）…邵洵美
影寫版精印封面四幀及插圖漫畫

上海時代圖書公司發行 上海福州路三百號

第一出版社緊要啓事

本社爲發展營業起見，卽日起併入福州路三百號上海時代圖書公司辦事，關於出版發行編輯及其他一切事務，均請移玉上開地址接洽。所有各[illegible]出版書籍及人言周刊聲色畫報，仍照常繼續出版，歸上海時代圖書公司發行。特此啓事，諸希公鑒。附啓：本社前經理沈駿宸君（卽沈同）另有高就，嗣後沈君在外一切行動，概與本社不涉，特此附啓。

中國學生

六屆全運會記零集 出版

◀目錄▶

體育大衆化與貧窮…龐鳴
體育改革的大路…本裕
全運會一夕談…方秋葦
我們所需要的運動…姚實賢
[illegible]…培良
[illegible]…曾季雲
[illegible]…尼丁
第六屆全運會開幕巡禮…戴廣德
全運虎錄…絃平
男選手宿舍瑣記…記者
女選手們私生活…蕎英
女將們所愛的（？）…莎茜
運動場外記…惠子
選手們食宿問題…少周
會場花絮數則…新新

徵求基本讀者三萬戶 直接訂閱照定價八折

社址：上海環龍路四十六號

定價：零售每冊五分 定閱全年一元 [illegible]

中國實業

第十期要目

中國煤礦事業之發展及其希望…黃金濤
河南山東青島三地失業工人之分析…許聞天
小麥肥料三要素試驗…臧弘
祁門茶業改良場第一年工作報告…茶業改良場

災荒特輯

中國災荒之史的分析…吳鍼昌
今年的水災一瞥…文振家
最近水災之狀況及其救治…孫起烜
災荒與中國人口糧食問題（二篇）…吳文暉 余受之
洪水與饑荒…

定價 每期二角 全年二元

出版及發行 中國實業雜誌社（南京中山東路一七九號）
總代售處 上海生活書店（福州路三八四號）
代訂閱處 全國各地郵政局（一二三等）

晨風攝影月刊第十二集出版啓事

本刊爲提倡攝影研究藝術起見，對於精美作品隨時竭誠徵求，藉作自習攝影者之借鏡，前期黃山專刊得各名家贊助，提選精彩傑作篇幅益豫充實，深獲閱者贊美，爲以吾國作風大槪偉大典雅早經讀者賞識，本期晨風第十二集專稱介紹歐美名攝影家作品以供參考研究，定名康泰時專刊，然而康泰時快鏡名貴絕倫實爲世界公認，此次提選歷年月賽積集獲獎頭等照片數

總發行所 華昌照相材料行 地址上海山東路二四五號

決瀾社第四屆繪畫展覽會

百餘幀用影寫版精印，故能優美悅目，亦本刊之創舉，欲購從速，幸勿交臂失之。

地點：法租界愛麥虞限路四十五號中華學藝社

日期：十月十九日起至十月二十三日止

時間：每日上午九時起至下午六時止

江蘇省警官學校招生

（班次）學警班（資格）初中畢業或同等程度學校畢業年齡在十八歲以上二十五歲以下者（待遇）訓練時所有制服講義膳食等項由校供給概不收費（考試科目）黨義國文數學常識測驗體格檢查口試（報名日期）自即日起至十月二十一日止（考試日期）十月二十二十三兩日（考試及報名地點）鎭江三官塘本校（附告）函索簡章附郵二分

(A5465)

上海市公安局警士教練所招考學警

一、名額 八十名

二、資格 凡體格健全高等小學畢業或有同等學力者均得投考

三、報名 日期（甲）自即日起至十八日止每日上午八時起至下午五時止 地點（一）本所招考委員會（二）... 須繳最近二寸半身像片兩張

四、考試日期 十月二十四五兩日

五、待遇 受訓期間每月津貼十元（伙食在內）四個月畢業分發各分局所服務 月薪自十三元起（本所所址南市龍華路打浦路底）

廣公校友慶祝母校新校舍落成籌備委員會召集校友大會通告

母校開辦，迄今垂廿餘年。因規模逐漸擴充，校名遂屢更易，由培德學校改稱廣肇公學，嗣改廣肇中學，近更易名粵東中學，校友衆多，亟應聯絡，茲值母校水電路新校舍落成，祝典（本月廿六日起廿八日止）正我校友聯歡之時，同人有見及此，經於十六日召集談話會，推舉鍾錦濤鄭家駒等九人爲慶祝典籌備委員，幷定本月十九日（星期六）下午七時假座北四川路橫浜橋母校原址召集校友大會，討論慶祝辦法。務希撥冗依時出席，共策進行，幸勿吝玉，爲荷！

友淑圖書館落成禮

徐朗西先生德配王友淑夫人圖書館業已落成，茲定於十月二十日（卽星期日）上午九時至十一時在斜徐路打浦橋新華藝術專科學校本館內舉行落成禮，是日適逢王夫人逝世二週年紀念，敬備茶點，恭請惠臨參觀，毋任榮幸。

友淑圖書館籌備處謹啓

第六屆全國運動大會籌備委員會通告字第410號

本會發售各種門票爲免觀衆擁擠起見，除在運動場四週設處出售外，特委託天津路上海市銀行總行及外民國路市銀行分行老西門市銀行支行三處代售，希各界注意。

中華民國二十四年十月十二日

籌備主任吳鐵城 副主任潘公展 郝更生

(A7881)

第六屆全國運動大會籌備委員會通告字第四七一號

本會爲便利觀衆免去擁擠起見，特於十九日二十日兩天起由徵場二角四角門券均自當日上午八時起發售正午十二時卽停止售賣午後祗售六角一元及二元券特此通告

中華民國廿四年十月十八日

籌備主任吳鐵城 副主任潘公展 郝更生

第六屆全國運動大會籌備委員會爲舉行閉幕典禮通告字第469號

查大會自國慶日開幕連日備荷中外來賓暨各界人士賁臨參觀曷勝感幸茲定於十月二十日下午四時半在運動場舉行大會閉幕儀式敬請各界代表惠臨參加無任企盼特此通告

中華民國二十四年十月十八日

籌備主任吳鐵城 副主任潘公展 郝更生

今日上海賽馬

准下午一點一刻起賽門票會友部每位洋五元公共部每位洋一元江灣會員證通用場內有西餐茶點定價克己歡迎賜顧

上海跑馬總會啓

明日

江灣賽馬

附告——本會爲便利觀衆起見特備公共汽車自靜安寺路七二二號會所直達江灣跑馬場 下午一時——一時十五分——一時三十分共三次俟末次賽馬畢在江灣跑馬場原址

本月二十日江灣賽馬上午跳浜賽一次十一時四十五分起賽下午一時起平賽十次搖彩票每套洋十五元（計二元票五張五元票一張）入場券公共看台每位一元（此券當日如購搖彩票可作代價二元）會員看台每位另加二元

車資——單程每位大洋三角來回六角車票在本會辦事處及跑馬場門口發售車內不售車票無票請勿乘車

上海大達輪船公司召集股東常會通告

本公司定於十月二十日（星期日）下午二時假座上海英租界北京路貴州路二六三號湖社開股東常會報告上年營業狀況及帳略並改選監察人屆期務請股東諸君蒞會與議並請於十月十二日起至閉會日止携帶股票至南市十六鋪本公司驗取入場證議決票再自即日起至閉會日止暫停股票過戶合併聲明除函達外特此通告伏維公鑒

上海大達輪船股份有限公司董事會啓

閘北水電公司債券第二期中籤號數通告

上海閘北水電公司債券現屆第二期還本付息之期業於本月十五日在上海銀行公會舉行抽籤山三八各官署派員監視本會與市商會暨銀錢兩業公會代表會同列席經抽定號數爲二〇、二一、五一、八〇、八八、八八、凡債券號數末尾兩字與抽定號數相同者即爲中籤訂於十一月一日起在四川路漢口路角四行儲蓄會憑債券發付本息特此通告

閘北水電公司債券經理委員會啓

(A1966)

河南省政府建設廳招聘工程人員通告

本廳爲修築公路及其他工程茲訂招聘辦法如下（一）資格 國內外大學或專門學校土木工程科畢業並有經驗者或高中土木工科畢業服務公路或其他工程三年以上有經驗者（二）待遇 工程師一百八十元至二百二十元副工程師一百二十元至一百八十元工務員四十元至八十元凡有以上資格者即日起半個月內親繕履歷並附證明文件郵寄開封本廳經審查資格及格者先予以登記並通知本人到廳面詢及格者即行委用此佈

隴海鐵路管理局招標廣告

本路現擬招商承辦連雲港給水設備所需水管材料及接裝等工程凡具有此項工程經驗之殷實商家願意承辦者可向鄭州本局工務處繳納圖樣費洋五元領取圖樣說明暨標單等件核實估價填標於十月三十日上午十二時以前投送本局工務處並須繳保證金三百元另用火漆封固標封面註明投標人住址並須於十月三十一日下午三時在本局當衆開標結果由本局核定後再行公佈其不得標之保證金俟公佈後即行無息發還特此廣告

楊行

保安公墓工程招標通告

（一）本工程地點在楊行鎭西首沿縣道建築大禮堂大門辦事室等（二）凡願投標者即日起向徐家滙路上海殯儀館領取圖樣圖則並須繳納圖樣費洋五元（不發還）（三）限於國曆十月底以前將標價封固送至上海殯儀館以便核合則通知承建特此通告

中華教育用具製造廠創製

月日星期時辰鐘

呈請實業部准予專利在案 商標局註册 財政部准免轉口稅

每座定價一百六十元 特價九十六元（以一千座售完爲限 外埠另加包紮郵運費）

六大功用

報時辰 報鐘點 報日曆 報晝夜 報月份 報星期

中華書局發售 ▼上海及各地

（乙406）

商務印書館 本日初版新書

廣東全省第四次教育會議議決案

初級中學各科教學綱要 五角五分

民國二十一年，廣東教育廳曾訂有初級中學教學綱要，實施以來，頗著成效。惟係依據教育部暫行課程標準編訂，茲又復加修訂。是編首列各學期每週各學科教學及自習時數表，次爲公民、體育、衛生、國文、英語、算學、植物、動物、化學、物理、歷史、地理、勞作、圖畫、音樂等教學綱要。

師範學校各科教學綱要 四角

廣東教育廳曾訂有高中普通科師範科教學綱要，頒布以來，頗著成效。茲故特訂，順著成效。是編首列每週各學科教學及自習時數表，次爲國文、國語、算學、地理、歷史、生物、化學、物理、公民、體育、軍事訓練、衛生、美術、音樂、教育概論、教育心理、小學教材及教學法、小學行政、教育測驗與統計等科。

本週已出新書

十月十四日	歐洲憲政溯源（英文本）	二元四角
	汪輝祖傳述	四角
十月十五日	周易姚氏學	五角
	格式心理學之片面觀	二角
十月十六日	石鼓文疏記	一元三角
	國際社會的結構	二角五分
十月十七日	大厂詞稿	六角
	斯巴達小朋友	三角
十月十八日	張衡年譜	六角五分
	歐美林業教育概觀	三角

本館編印出版週刊 預定全年連郵費一元 一書指導第一輯一册 每册二分 零售每册二分

777

國聯對意制裁第一步 英法俄等十一國已實行

大批軍火源源接濟阿軍 法外長再延見英意大使 委員會通過抵制意貨

【巴黎】法國今日宣布、對阿軍火禁令現已取消、同時封鎖軍火運往意國、（十七日國民電）

【日內瓦】蘇俄外長李維諾夫今日通知國聯秘書長愛文諾、謂蘇俄已實行對意財政制裁及軍火封鎖、是則蘇俄已爲實施國聯財政制裁之第一國、（十八日國民電）

【日內瓦】現有八國政府、即英·法·波蘭·希臘·古巴·芬蘭·哥倫比亞·拉特維亞、照會國聯、謂已從事取銷對阿國軍火輸出之禁令、蓋遵國聯決議案而出此也、巴黎晚報載開羅電稱、自取銷對阿軍火輸出禁令後、第一批輸阿之軍火、乃由一英船載運、已於今晨駛過蘇彝士運河、第二英船闕將接踵而至、（十七日路透電）

◉英屬索馬里巴巴拉 此間航業中人今日聲稱、子彈七百萬發已在此間起卸上岸、其中多數係比國製造、現正運交南路阿軍、此項軍火將使阿軍領袖能以適當之武器供給數千援軍、（十七日國民電）

【倫敦】此間接阿京電、阿比西尼亞政府已訂購比利時步槍十萬支及軍火無數云、（十八日國民電）

【日內瓦】制裁委員會經濟組今日已在原則上贊同英代表艾登所提抵制意國輸出品之建議、並通過法代表所提禁止主要產品輸往意國之建議、繼乃組織委員會專辦此二事、該會定十月二十九日集議、屆時將決定實施此項計畫之日期、同時經濟組中之各國政府將各照會國聯何時可開始實施此項計、南斯拉夫·挪威·蘇俄三國今日已禁止軍火輸往意國、（十八日路透電）

【巴黎】賴伐爾總理今晨先後接見英國駐法大使克拉克及意國駐法大使賽呂蒂、各會談約一小時、據本社訪員所知、意國政府向阿國擴展問題尚未提出最後要求、此外法國政府已向英國大使表示、願依照國聯會盟約第十六條第三項規定、互相援助、但英法兩國內閣、關於法國援助英國辦法、尚未成立協定、賴伐爾總理當於本日午後賡續與英國大使克拉克會談云、（十八日哈瓦斯電）

【倫敦】英國近向法國探詢、如地中海英艦隊爲意所攻、法國將否起助英國、豫料法內閣開會討論此事後、其覆文將於星期一日發出、衆信法政府將允助英國、據官場聲稱、英國從未與法總理賴伐爾或他人提及對意軍事制裁問題、英國且無封閉蘇彝士運河實行對意封鎖之意、英國唯欲與他國合作、履行其國聯全部義務、但非出於集體行動、英國不願獨負艱鉅、全國現正殷切竚待下院於下星期二日重行開會時外相霍爾關於國際局之宣言、衆意今宜明白宣布一切、俾消釋意國報紙及法國一部分報紙故意造成之誤會、巴黎所傳出及他處法國訪員所傳出之消息、輒求引起一種印象、以爲日內瓦今所取之一切集體步驟、全由英國代表團發起、英國之政策、志在使意國於作戰與屈服二者之中擇一行之云、每日電報今日評論賴伐爾最近拉攏意國與國聯相接近之努力遭遇失敗一事、謂實則非俟意國停止戰事、談判之基礎不能存立、該報又涉及法總理所稱如英國撤退地中海艦隊之一部分、則其調人之地位可更安穩一節、謂當此意國報紙無一日不作煽惑人心之新議論以仇英國之際、英國碍難出此、今唯望賴伐爾切實答覆英國關於相互合作之探問、此實可爲大局安固之保障云、（十八日路透電）

【倫敦】此間消息靈通方面預測、內閣將通告全國人民、謂對意軍事制裁雖未予考慮、但不能担保實施經濟制裁不致引起戰爭、此間咸信星期四國會召開特別會議後、下院將一致援助內閣擁護國聯之政策云、（十七日國民電）

郭大使返倫敦談 渴望制裁成功 墨索里尼將傾覆

【倫敦】中國大使郭泰祺今日由日內瓦回抵倫敦、其夫人未同行、擬與友人留居日內瓦數星期、郭使語路透訪員、謂日內瓦人士甚以對意之制裁引起戰爭爲懼、郭使以國聯此次申責意國之舉與四年前處置滿案相比較、謂渠意彝者國聯寬容日本、實直接鼓勵墨索里尼今日之行爲、中國人民今全渴望對意制裁能發生實效、蓋國聯生存唯一之希望實繫於此舉也、郭使對於一般人所抱制裁之結果、或將使墨索里尼傾覆、意國發生內亂、共產主義乘時而起之意見、表示同情、（十八日路透電）

開明書店 重版書

豐子愷先生的藝術小品文集

開明青年叢書 繪畫與文學 每册五角

本書溝通文學與繪畫，用種種實例，闡明「詩中有畫，畫中有詩」之理。研究文學的人讀了可以理解繪畫，研究繪畫的人讀了可以理解文學。

開明青年叢書 藝術趣味 每册四角

本書內有談論藝術的短文二十二篇，用輕快而雋永的筆調，寫出繪畫和音樂各方面之理趣，爲讀之膝讀藝部藝術論。

正中書局 新書

十八九世紀歐洲土地制度史綱 郭漢鳴譯 平裝一元 精裝一元三角半

十八九世紀爲歐洲土地制度演變的關鍵，亦即政治經濟社會轉變的樞紐。本書原著者思想立論，皆一本社會進化的結果，作歷史的綜合的研究，在學術界極有權威，本書把時代的關鍵，對十八九世紀歐洲土地制度急劇轉變過程中作一簡括的敘述。條理嚴正，持論精闢。不特研究土地問題者所必備之珍本，抑亦從事世界政治經濟的探論者不可少的參考書。

上海：四馬路 南京：太平路

建國月刊

第十三卷第四期 二十四年十月十日出版 要目

陳少白先生遺墨及西北勝蹟

勤勞與救亡……邵元冲

孫中山先生之鐵路建築經費政策……張冠英

法國政治的缺點與改革……壽昌

波蘭及匈牙利……汪德昭

紀日本明治維新時候的革命外交……馬耐園

我國海防建設的研究……朱瑞林

中國貨幣政策論……包德明

河套之經濟概況及其開發方策……易海陽

繁榮都市必先救濟農村……戴汝舟

日本昭和九年鑛業的趨勢……向金璽

西北[illegible]記……惲悌

總發行所南京成賢街安樂里五號 建國月刊社

每册大洋二角 預約半年一元一角 全年二元 國外加倍 郵票代洋通用

代定處 全國各地郵局

目要報本日今

國內 立法院修正通過三鐵道條例．岡村謁汪院長後來滬

國外 國聯對意制裁第一步已有十一國實行 法外長再晤英意大使 阿京舉行誓師 奧國內閣改組實行獨裁政治

上海 美大使詹森抵滬 飛行社徵求社友 全國運動會七海市續得男子棒球排球及女子籃球三錦標

第一張…要電

第二張…要電 國際電 春秋

第三張…本市新聞

第四張「商業新聞 無綫電週刊 出版界」

第五張…體育消息

本埠增刊「第一張…小品文字 第二張…電影消息」

海軍合作問題 法將再答覆英 賴伐爾表示星期一可決定

【倫敦】今晚此間外交情勢極爲混沌、一則因此盛傳英國駐意大使德魯蒙向內閣報告、謂意相墨索里尼知英國已準備一切、必欲使意國屈服、撤退其在阿國之軍隊、故現已決定先發制人、立與英國開始武裝衝突云、此項消息、殊足駭人聽聞、因其性質十分嚴重、官方自不至加以徵實、然有足注意者、即官方對於此說竟亦不願加以否認、意者英國大使送致內閣之報告、措辭或不若傳說之甚、僅述墨索里尼對於前途局勢、態度認眞、特請內閣加以注意、則亦未可知也、又有另一傳說、雖亦未經徵實、但較爲可信、即謂墨索里尼同時擴展其一切努力、以求在各方面加緊法意兩國之聯繫、沂日各報登載消息、謂意國政府向法國要求共同保障勃倫納要隘之安全、此項要求雖屬局部性質、然羅馬方面希望與巴黎成立更較普遍之共同保障、則於此可見其一端、總之、目前時局轉變之重要關鍵、則在於法國致英國之答覆、按昨晚英國大使克拉克訪問法國總理兼外長賴伐爾、其所提出之主要問題、即法國能否約定實施國聯會盟約第十六條之全部規定、而與地中海英國海軍以援助、對於此一問題、賴伐爾表示須俟下星期一日方可答覆、一般人相信、法國所以必須緩日再行答覆、實因法國主張意國撤退意屬里比亞軍隊、同時英國亦撤回現駐直布羅陀港之「翟特號」與「雷懿號」兩大巡洋艦、而以法國保證、遇意國實行侵略時、立即援助英國爲交換條件、此種辦法自必先與意國談判後、方可向英國提出、法國所以須延緩三四日答覆、其故當在於此云、（十七日哈瓦斯電）

【巴黎】今日自可靠方面得悉、英已向法提出事實上等於哀的美敦書之照會、要求法國在地中海與英合作、否則將在大陸上喪失英國之援助、英國官員對於此說不置可否、惟稱此項消息代表英政府之意見云、法外長賴伐爾允於星期一復英、可靠方面今日宣稱、法國業已通知國聯、即行實施對意制裁云、（十七日國民電）

【紐約】英意兩國將以地中海爲戰場而發生公開衝突之危機較前益形嚴重、此間對於英國拒絕撤退地中海本國艦隊一點、觀察者一致認係表示英國之認眞、其目的如下、㊀舉行一種示威、强迫意相墨索里尼緩和其政策、㊁如墨索里尼決定拒絕終止阿比西尼亞之戰事、則準備行動、英國對法之態度亦爲事態中之一大要點、倫敦表示英國對於賴伐爾之兩面政策、已至忍無可忍之境地、美聯社記者自可靠方面得悉、英國已將事實上等於哀的美敦書之照會、送交法國、內容謂法國如無意與英合作、則英將親德云、但此間專家宣稱、如英法合作、則墨索里尼唯有兩途可擇、一即知難而退、二則不顧利害力戰到底云、英國方面今日聲稱、賴伐爾如拒絕英國借用地中海之法國軍港、則英國步武希特退出國聯、僅係時日問題云、（十七日國民電）

國聯注意 美德日之態度 日本某要人談二種目標

【日內瓦】國聯會人士目下最所關心者、乃非會員國即美日德三國對於意阿爭端之態度、日本某要人宣稱、「日本現有兩種目標、一乃加緊「滿洲國」之發展、俾日本貨物獲得相當銷路、二乃在事實上與中國成立持久之協定、至日本與蘇俄關係、自最近兩年以來、日益緊張、邊境上雖未發生重大事故、但吾人已不能忽視亞洲局勢、而爲歐洲作聲援、或向歐洲方面活動、」若以德國而論、該國多數觀察家刻正注視時局發展、密爲英國政策作後盾、此在英國人士亦已倡言不諱、關於與國內閣改組一事、德國某要人頃向本社記者宣稱、「現已無人指責德國干預外國內政、」美國人士解釋該國態度云、「歐洲各國如眞欲懲罰侵略國、使之知難而退、則美國之功、實不在小、美國一方面對於意國侵略行爲表示憤激、一方面仍欲嚴守中立國矣、但戰時中立法、若果嚴格加以解釋、實不利於侵略國、羅斯福總統日前所發表之宣言、雖謂制裁問題與美國無干、但美國人民若與交戰國交易、則政府不能加以保護、因而美國人民如因國聯會施行制裁手段而遭受損失、則當自行担負責任」云、（十八日哈瓦斯電）

【日內瓦】國聯會員國家將於本星期六致函美德日及巴西等非會員國家、將國聯所取對意制裁之辦法及將來擬取之方針、通知各該國政府、以冀此等國家共襄大舉、該項通知書將要求各該國政府書面答覆、並悉爲預防此等國家不合作起見、英國已先非正式徵求意見、茲已向國聯秘書保證、四國合作甚有希望云、（十八日國民電）

意軍在菲 現有飛機五百架 瑪薩華成第二直布羅陀 足以控制紅海之南半部

◉蘇彝士 意人現正將東菲伊利特里之瑪薩華海港改成第二直布羅陀、聞已在港北數哩沙岸隱蔽地點安置十五吋口徑之大砲、其射程能及遠約二十哩、並安置能轟擊驅逐艦與輕巡洋艦之四吋口徑砲位、俯視全灣、港外有軍事關係之諸島、亦乘夜安置四吋與六吋口徑之砲位、瑪薩華水面現至少泊有意潛艇五艘、惟因其圓錐形望塔上之號數均經漆沒、故不能察知其有無增加、東菲意空軍現信共約有五百架之多、中多轟炸機、飛程皆能達二三百哩、近運抵瑪薩華之飛機百架、聞每架皆裝有機關槍兩挺、此種飛機之構造、能低飛掃擊部落民衆、因東菲地形乏集中之目標、故以機關槍射擊、其效果往往勝於以炸彈轟擊、據吉波蒂消息、意船一艘載飛機二百五十架、擬運往意屬索瑪里之摩迦狄斯西沃、已駛抵該處、此種天空攻勢之實力、合瑪薩華海軍防禦之佈置、使意人得在紅海南半部佔控制一切之地位、（十七日路透電）

◉吉波蒂 前綫之全部軍情、對之殊爲滿意、今日黎明有阿國飛機一架、飛越意軍陣綫、至阿薩勒地方、被意軍用高射砲射擊、即行退去、意軍司令部亟欲封鎖全部英屬索馬里邊境、以斷阿國軍火之來源云、（十八日國民電）

◉吉波蒂 意軍一隊擬在哈華墟河設立根據地未果、經激戰後、今日復安然開回歸附意軍、乃進抵哈華墟河、冀在該處設立根據地、因該處水源富足故也、但旋爲伊利特里、彼等初以沃薩之酋長阿毓氏阿軍截斷、乃奮勇突圍而出、退回伊利特里、同時阿軍現扼守高二千呎控制沃薩平原之茅薩阿里山、聞達那基爾部落現置毒於井、以斷意軍水源、意軍刻仍從事築造通至阿京吉波蒂鐵路之公路、俾運砲隊、法飛機現常在邊界天空偵察、俾防雙方交戰時侵及法境也、前阿皇米尼里支之孫雅梭、數年前爲今皇所廢、幽禁於太巨巴、意人今圖設法出之、俾立爲皇、因是其幽禁之所已加派衛兵監守、（十八日路透電）

墨索里尼 不滿前敵將領 謂因阿杜華進展遲緩

【倫敦】謠傳意相墨索里尼與愛立特利意軍司令發生意見、最初無人置信、惟今日則因阿國政府所發表之公報、曾詳述墨氏不滿之意、以致此項謠傳益有力量、據每日電報阿京通信員電告阿政府公報云、「阿國政府得悉、墨氏與愛立特利之司令部人員已發生重大之意見、」據稱墨氏對於阿杜華方面之進行遲緩非常不悅、因如此延宕、已使意軍聲勢大減、墨氏對於狄波諾將軍更大加譴責、聲稱、將另易他人爲該路司令、狄波諾將軍因此曾提出辭呈、聲稱因地理上之困難、且軍中疾病流行、糧食水料皆感缺乏、而阿軍復勇於抵抗、故意軍銳氣早已被挫云、據悉狄氏提出辭呈之後、意方內部之爭業已消滅、（十八日國民電）

◉意軍前綫 狄波諾司令今日批閱北路

上海五馬路五九六號 亞東圖書館

最近新書

中國歷史上的農民戰爭……薛農村著……二元三角

現代文明史……高一涵序 王蓋琴譯……一元三角

辯證法的唯物論……林炳光譯……九角

宗教·哲學·社會主義……林超眞譯……九角

達爾文傳及其學說……海雷博著……九角

青年女子書信……李學譯……九角五分

教師生活速寫……葉其柯著……五角

書信選輯……蘭日佳著……五角

實驗實用稱酸人工孵化法……殷約編……一元

江協知譯……七角

全部大廉價 價目中六折 折扣九折 本埠月底止 外埠十一月十五日截止 詳細書目 函索即寄

粵港 天壽堂 老婢調經丸

詳細仿單 承索即寄

每瓶一元 各埠藥房均有經售

上海支行 東新橋北海路一二號門牌 電話九一九四七

SIROP FAMEL

法國士法蘭氏止咳糖汁

化痰止咳 療肺聖藥

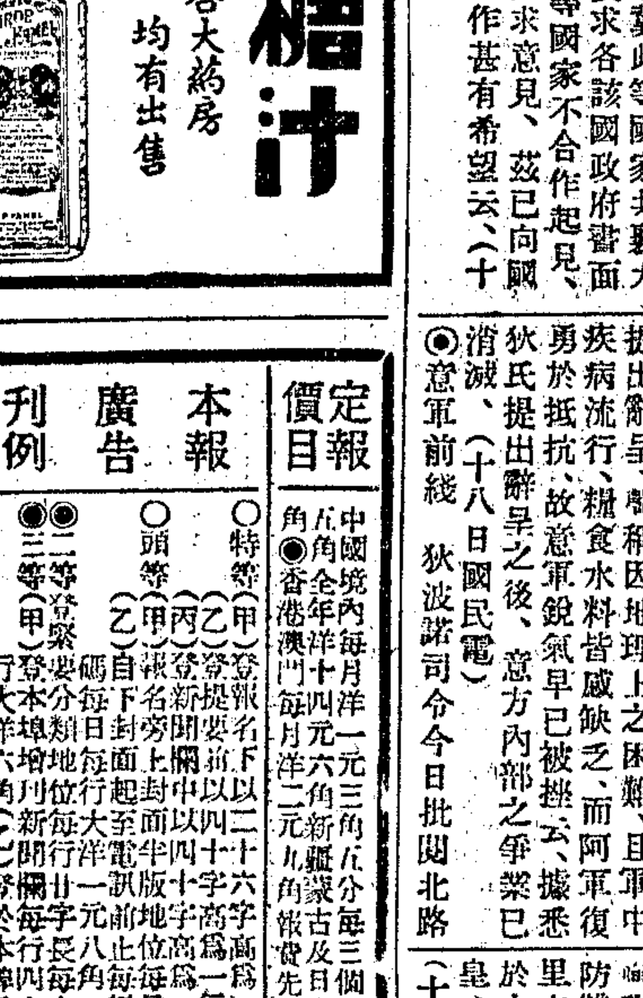

各大藥房均有出售

定報價目

中國境內每月洋一元三角五分 每三個月洋三元八角五分 每六個月洋七元五角 全年洋十四元八角 新疆蒙古及日本朝鮮西同 ◉歐美各國每月洋四元七角 ◉香港澳門每月洋二元九角 報費先惠 郵票不收

本報廣告刊例

○特等（甲）登報名下 以二十六字高爲一行 共念二行 每日洋二十元
（乙）登新聞提要 以四十字高爲一行 共十五行 每日每方十九元
（丙）登新聞中間 以四十字高爲一行 每行九角
○頭等（甲）登報面上半封面 以四十字高爲一行 每日每行洋二百念五元 每次以二行起碼
（乙）登新聞地位前止 每日每行大洋八角
○二等 每字長八分 每日每行大洋一元 每次以二行起碼
◉三等（甲）登新聞分類廣告 每日每行大洋四角
◉三等（乙）登本埠增刊 每日每行十六字高 每行大洋二角五分

電報掛號六〇七八

本報開設上海漢口路（ ）號 自同治十一年即西曆一八七二年創刊

阿軍四萬人 在京城誓師出發
長槍大刀抵抗意軍
陸長即赴前敵督戰

◉阿京 阿比西尼亞戰士四萬人今日在此舉行原始之誓師典禮、叫囂雜沓、行經阿皇之前、受命以長槍大刀與意軍抵抗、此項戰士、老幼不等、咸齊聲高呼、「我等為獅王之子孫兮、為戰爭而生存、我等將碎敵人之屍兮、以飼禿隼、」阿國陸軍部長蓋太今日已親赴前綫、當時曾代誦阿皇誓師檄文、謂「寡人並非好戰、其奈意人相逼太甚何、吾人與其疾病而死、則尚不如為國而死、敵人雖有槍砲利器、然上帝當佑吾人也、作戰之時、其棄爾之矛盾、以免生日光中為敵人射擊之標的、勿以古法相聚而戰、惟從爾等首領之命、速趨蔽蔭之所、向空射擊、必俟目睹飛機之後行之」云、誓師之後、即有十萬大軍開出都城、向北進發、以與意軍決死、此輩戰士皆赤足疾行、步聲甚低、然一般民衆則大受震動、致有阿軍即將大舉反攻之說、惟官方仍稱並無其事、因阿軍戰略不取攻勢云、阿皇不久將出都南行、以與哈華利德會晤、哈氏已辭去國聯代表之職、返國指揮軍隊矣、（十七日國民電）

阿軍步行赴前敵 誓割意人頭蓋
否則決不返家
阿軍北線改善

◉阿京 路透特訪今日立於英使署附近、見跣足强健之戰士數千人經過其前、若輩將步行二百哩、而赴台西陣綫、泰半僅携來福槍與長矛、此外無其他軍備、每一部落之後輒隨有騎驢婦女數人、驢上馱有糧食與藥品、兵士多將隨地取糧、阿政府已預下命令、使沿途會長準備十萬人之過境、戰士過英使署門前時多歡呼表示敬意、兇悍而無紀律之哥發部落隊伍、今日亦開往前綫、其中四人曾語路透特訪員、謂彼等曾向其妻宣誓、非能證明至少曾殺一意人、決不返家、又稱、彼等不欲發行一八九六年阿人在阿杜華之殘酷行為、惟將以所殺意人之頭蓋骨、携歸示婦、以為信證云、陸軍大臣稱魯格太將軍已展緩前赴前綫、大約明日將乘飛機出發、俾在軍隊開抵之前達其目的地、（十八日路透電）

◉阿京 本社隨軍記者、據消息靈通方面報告、蒂格里省前方阿軍形勢已見改善云、（十八日哈瓦斯電）

◉阿京 本社隨軍記者宣稱、自京城通往北部瑪加勒城電訊綫、頃已修復、加薩與凱貝德兩將軍所統率之部隊、聞已將叛將即前蒂格爾省舊皇後裔克薩斯擊退、並規復瑪加勒城、此後雙方均受重大損失、意屬伊里特里亞土著兵一千五百名、並聞已向該城阿軍當局投降、據政府發言人宣稱、東菲洲意國高級委員德波諾將軍所統率之北路軍隊、因傷兵甚多、食糧缺乏、作戰困難、因而軍心渙散、至外間所傳阿軍曾攻入意屬索謀里蘭、與阿國亞華拉瑪伽區域亞達爾部落叛變之說、阿國政府頃正式加以否認云、（十八日哈瓦斯電）

◉哈拉爾 僑居阿比西尼亞多年之美國傳教士霍克門今日路過此間、擬赴阿京請求阿皇以急救藥散分受綠氣毒害之人民、霍氏稱齊齊加紅十字會醫院現已收容達姆達姆彈及毒氣所傷之病人數百、彼估計那西布將軍在山谷中伏有阿軍一百萬人、以待意軍之進攻、意國轟炸機雖能炸毀村落、但未能肅清游擊隊、阿國領袖深信必得最後之勝利云、（十七日國民電）

［倫敦］ 阿比西尼亞駐英公使馬丁今日乘船返國、協助抵抗意軍進攻、馬氏將如阿比西尼亞駐法公使哈華利德、回國擔任前敵指揮、（十七日國民電）

［羅馬］ 此間今日宣布、阿京及狄里達華如無軍隊或軍火集中、意軍可不加轟炸云、按英國等政府徇英國駐阿公使巴爾敦之請、曾為此事向意提出非正式要求、故意政府有今茲之宣言、英使表示兩城均無軍事設備、居民多數為外僑及婦孺等非戰鬥員云、（十八日國民電）

外交活動 現仍在日內瓦
各國參加制裁無困難

［日內瓦］ 英國代表團某要人頃向哈瓦斯社記者發表談話、謂「外傳外交活動現已自日內瓦移至倫敦或巴黎、實屬不確、經濟制裁股員會起草制裁方案、並未遇有何種重大阻力、蓋一則各國均不拒絕參加制裁、其中如波蘭瑞士等國、雖不得已而提出若干保留、而在原則上仍贊成制裁、二則英國方面不但並未主張嚴峻實施制裁、且要求股員會應顧全各種特殊情勢、三則法國始終贊助英國之觀點、由是則前途實甚可樂觀」云、又據國聯會方面人士宣稱、盟約第十六條所規定之抵補及互助制度、縱極錯綜複雜、然制裁工作、當不至因此延緩或受其損害、關於此層、據負責人士稱、經濟互助股員會、大約將採取羅馬尼亞外長蒂杜勒斯哥之提議、即凡參加制裁之各國、應力謀發展其相互之貿易、將來重行分配市場時、凡因忠實履行集體措置、致受最大損失之國家、應使其獲得較大之優惠、反之、不履行制裁之國家、則不得享受此項優惠、據可靠人士宣稱、倘用此項方式以謀解決、則各國間不難逐漸恢復自由貿易政策云、（十七日哈瓦斯電）

［日內瓦］ 經濟互助股員會總辯論業已終結、現決定採取兩項辦法、㈠設立補償制度、俾令因參加制裁而受損失之國家、另獲貿易銷路、以資抵補、㈡設立抵帳制度、俾令需要財政協助之國家可獲得放款、此外對於不參加制裁之國家、單獨向意國提出售貨物、以乘機圖利者、亦已商得應付之策、股員會現推法國•西班牙•英國•羅馬尼亞•蘇聯•南斯拉夫六國代表為起草委員、立即着手起草關於經濟互助之具體方案、（十七日哈瓦斯電）

蘇俄否認日報紀載
李維諾夫未向艾登要求

［日內瓦］ 蘇俄政界否認外委李維諾夫曾致文英不管部閣員艾登、詢問如遠東發生侵略戰爭、英國是否將予反對、如今日反對東菲戰爭之同樣熱烈、據謂李維諾夫並未向艾登詢及將來蘇俄土地為敵侵入事、日本報所載之說、毫無根據、（十八日路透電）

［日內瓦］ 日本某要人頃向本社記者宣稱、「英國與蘇俄互相接近、乃吾人最所關切之問題、英國不管部大臣艾登業與蘇俄外委李維諾夫、進行談判、自係實情、此舉在國際外交上、必將發生重大影響、亦自可斷言、但日本幷無所懼」云、（十八日哈瓦斯電）

［倫敦］ 英國所產之煤、以輸出法國最多、除法國外、則以意大利為第二大主顧、因此若對意實施經濟制裁、則英國煤礦區域、勢必大受影響、此層英國官方人士頗引以為慮、內閣主管各部經詳細研究後、指出如英國所產之煤、停止輸出意國、則其所受損失、實無法加以抵補、查一九三四年度、意國向英國購煤共計四百七十萬噸、價值三百五十萬鎊、計佔英國產煤輸出總額八分之一、除法國每年購英煤七百萬鎊外、購煤之多、無出意右者、因此若干要人以為英國對意實施制裁、決非為英國本身利益、於此可見一端、且官方人士以為此項損失、實無法補償、就歐洲而論、歐洲各國購煤數額、不能加以變更、中如波羅的海諸國及西班牙其所需之煤、最大部分係購自英國、無法再行增多、德•法•比利時•荷蘭四國、購煤販額、亦不能變更、至於波蘭則本非主顧、反之、其所輸出之煤、足以與英國相競爭、此外、巴爾幹半島諸國、所需之煤、亦屬不多、就求補償、惟向希臘或歐洲以外之國家、如埃及等、增加銷路、方有可能、然希臘與埃及購煤、甚數其微、欲藉是以償意國市場之所失、固戛戛乎其難也、（十八日哈瓦斯電）

英舉行總選舉 十一月十四日
本月二十五日解散國會

［倫敦］ 各晨報政治訪員皆稱、首相鮑爾溫已定十一月十四日為舉行總選舉日期、（十七日路透電）

［倫敦］ 衆料國會將於十月二十五日解散、最早推出候選員及日期、將為十一月四日、按照常例、選舉當在推出候選員十日後舉行故總選舉大約必為十一月十四日也、（十八日路透電）

奧國實行獨裁
內閣改組之結果

［維也納］ 昨日內閣辭職由許士尼格博士改組後、內衛團領袖史泰漢堡現已為奧國專制一切之狄克推多、許氏雖仍掌揆席、無異傀儡、其所存在於新閣者、蓋不欲引起天主教黨之反對耳、內閣之改組、使政府一切要任全入內衛團之掌握、預料新閣之祖意、將更勝於前、按此次新政府、為歐戰後奧國第二十五次政府、今全國雖稱安謐、但維也納之內衛團與農民聯合會於幕後嫉視史泰漢堡甚力、農民聯合會有會員三十萬人、其勢力殊不可侮、史泰漢堡為奧國年代至久之貴族後裔、素為保王黨、嘗自認其目的乃在使哈浦斯堡王室復辟、早年與希特勒相交、嘗考察意國之法西斯主義、因以抱自組私軍之野心、故乃創設半軍事性質之內衛團、其組織與德國之國社黨墨索里尼之黑衫隊大同小異、（十八日路透電）

［維也納］ 總理許士尼格及全體閣員今日辭職、惟內閣不久即已改組成功、新閣中已除去內政部長兼公安總監費氏、而以國家內衛軍領袖巴倫維爾繼之、費氏為維也納內衛軍領袖、今日內閣之辭職、係奧國南部之內衛軍威脅京城之結果、此變嗣以巴氏繼任內長而罷、此內幕且係總理許氏與內衛軍領袖史帶亨堡親王聯合、以排擠內衛軍中之激烈份子、改組之後、奧國之外交政策仍保守親意、許氏仍為總理、除費氏外、尚有司法部長韋遇斯及農業部長果德亦已排除、而以接近史帶亨堡親王之社會黨二人及內衛軍中保守派領袖二人代之、其中一人為不管部閣員、今日謠傳費氏曾謀政變、現因內閣更動而未果、惟此說未能證實、史帶亨堡親王宣布、志願軍隊將重新改組、以原有之組織合併、而剔除所有不合格之隊員、政府今日曾發表公報、宣布維持奧國獨立、及協助國內經濟等等政策、仍舊不變云、（十七日國民電）

馬可尼之新發明
電波可免被截

◉熱那亞 無綫電發明家馬可尼已由巴西返抵意國、今日據告路透訪員、謂外短波無綫電之方法、業已完成、用此新機發電、可免被截之虞、不日將試用於羅馬與東菲阿斯瑪拉間之無綫電、此種新機所發生之電報、如為人截收、則其機能自動變更電波長度云、馬氏日內將赴東菲服役意軍中、蓋自願投效也、（十七日路透電）

羅斯福 堅持非戰主義
弭戰為新時代精神

［紐約］ 羅斯福總統今日以致婦女大會之文在無綫電播音機前宣讀、以餉全國聽衆、文中促請全國贊助其謀求和平之努力、謂新時代政府之任務乃在防杜戰爭、而非於兵燹之後收拾殘破、又曰、余嚮盡責任、使美國免陷於現推動吾人入於戰爭道路之糾紛中、如國人尤其為女子、能求真理、而知新時代戰爭之發作、實由於理智失敗之故、則其事功可易告成云、（十八日路透電）

［華盛頓］ 國聯方面徵求美國參加對意制裁之說已引起國務院之不耐、國務總理赫爾之親信顧問今日表示、此種行動將為嚴重之策略的錯誤、蓋美國行動不能超出羅斯福總統之中立布告、故美國對國聯之答復祇足引起不利之影響也、（十八日國民電）

美參院調查委員會 贊成購銀政策
現正研究政策材料

［華盛頓］ 此間今日接得參院銀政策調查委員會主席畢德門方面之報告、內稱、該委員會在鹽湖城會議、多數委員贊成財部之實施購銀計畫云、今日並悉該會委員即將研究政府各部供給之材料、並將於半個月內向畢門提出意見、此後委員會或將公佈其結論、但不致提出重要建議、可靠方面今日宣稱、財部曾告知畢德門委員會 謂自一九三三年十一月起、根據政府特殊法令購買之白銀、至今約有五五一、〇〇〇、〇〇〇盎斯、此項數字包括九月二十七日以前購入之白銀、財部報告復稱、所購之白銀、按其種類、約可分別如下、新出礦之生銀四八、〇〇〇、〇〇〇盎斯、銀幣及銀條一二二、〇〇〇、〇〇〇盎斯、根據購銀法向全世界購買之白銀三九〇、〇〇〇、〇〇〇盎斯、（十七日國民電）

［華盛頓］ 財部報告、政府稅收不及去年、下屆國會行將討論增稅之說因此愈益有力、預算局以前估計今年之稅收將較去年增加六七〇、〇〇〇、〇〇〇元、但今年前三個半月之收入不過一、一二〇、九二、三八八元、一九三四年同時期為一、二二二、三六三、四九六元、農業調整局之物品稅因發生訟案之故、致有一〇〇、〇〇〇、〇〇〇元停收、惟最近數星期內之普通稅亦有減少趨勢、適足抵消七八月份之旺季、八月份前半月之雜稅為八五、〇六五、八四六元、去年同時期則為一四、六八八、三八五五元、（十七日國民電）

美海軍將造 巨大轟炸機六十架
能不停飛過太平洋

◉加州桑皮特洛 此間今日宣布、美海軍將造巨大轟炸機六十架、此項飛機或能不停飛越太平洋、造成後即可編為「空中無敵艦隊」云、（十八日國民電）

埃及政府延長 日埃通商條約
四成匯兌稅不變更

［東京］ 駐埃及總領事天城報告外務省、謂埃及政府十五日發表公文、現已廢棄之日埃通商條約延長至十一月十七日、以維持兩國友誼關係、然日政府抗議之四成匯兌補償稅、依照既定方針實施不變更、（十八日日聯電）

萬二千噸意船 埃及港外起火
英艦數艘往救

◉亞歷山特里亞 泊於此間外港之一萬二千噸意郵船沃索尼亞號今日船中突然起火、旋機器室油池發生爆炸、頓時全船為火焰包圍、五分鐘內即有英軍艦數艘駛往援救、並有拖船數艘將船中之旅客救下、旅客無一罹難、惟海員三人現查無下落、當火焰高射之時、有英軍艦短艇一艘駛近船側、用亞贏質之火焰將錨練燒斷、使該船得駛離防水堤側、（十八日路透電）

美陸長離日來滬

◉橫濱 美國陸長鄧恩氏十八日上午八時乘英艦支斯得號離橫濱、開往馬尼拉、（十八日日聯電）

◉橫濱 前任美國陸軍參謀總長麥加隆將軍轉任菲律賓陸軍顧問、十八日偕其老母乘胡佛總統船過日、預定明日搭原船赴菲任地、（十八日日聯電）

漢德森病篤說

［倫敦］ 今日此間得悉、前任外相現任國際軍縮會議主席漢德森閣已病危、彼病已數星期、醫者懼其將不起、（十八日國民電）

墨西哥政府否認革命

◉墨西哥諾加爾斯 政府軍轟炸機十二架於今日自墨京飛抵此間、彈壓現在索諾拉省北部進攻之叛軍、（十七日國民電）

◉墨西哥京城 墨西哥總統加藤那之秘書羅列芝今日告美聯社記者、稱美國報紙未免過於重視索諾拉省少數叛徒之行動、今敢保障、索諾拉省並未發生革命云、（十七日國民電）

謀刺凱末爾者被捕

◉伊斯坦堡 土耳其叙利亞邊境今日捕獲謀刺凱末爾總統者數人、（十八日國民電）

HELCONE PAN-HORMON PRAEPARAT

壽爾康

補力試驗！

德國安特諾博士發明 世界著名內分泌製劑

人體試驗

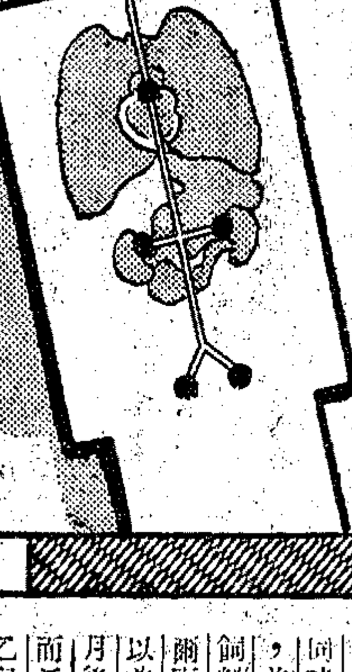

(甲)(乙)兩人，先將體重磅過，(甲)每天服「壽爾康」三次，(乙)不必服食，以觀其變，一月以後，(甲)體至少加重半磅至一磅，精神倍增，(乙)體則依然如舊，

動物試驗

同時飼(甲)(乙)兩鼠，並計其體重，甲鼠飼料中，每天拌入壽爾康一粒，乙鼠則飼以普通食料，經三個月後，甲鼠毛色豐潤，而活潑，體重亦加，乙鼠依然如舊

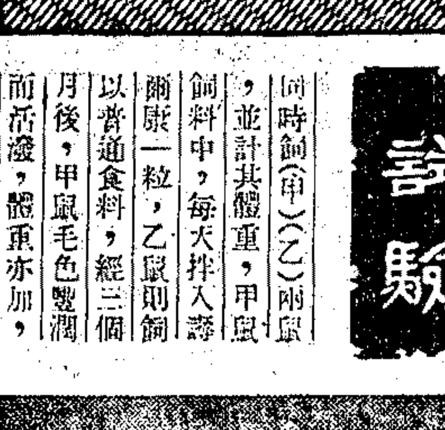

每天飼以普通食料之乙鼠

每天飼以壽爾康一粒之甲鼠

補品雖多：選擇不易

或膩補而難受，或清補而效微，苟選擇不當，功未見而害先至，大意亂服，非是以藥補身，竟似以身試藥！

▲惟有德國Dr. J. Andermack. M. D博士發明之：：

內分泌複製劑 壽爾康補片

任何體格服之，皆見迅速功效！

本品採取(猿猴)(山羊)(牛)(馬)等壯健動物之「內分泌」，複製成結晶體，並礦植物中提出之滋補品，如(MUIRA PUAMA)(LECITHIN)(DAMIANAE)(CALC. GLYC. PHOSPH.)等，混合製成，所以能調整人體各部「內分泌」，滋補六臟六腑，四肢百骸。奏迅速偉大之功效。

試服一月體重增加面色紅潤
連服一冬宿病全消軀幹精强

內分泌與人體之健康關係！

人體五臟及腦，各有無數之腺囊，囊中分泌一種液體，輸入血液，以營養各部，促進新陳代謝，此液體即人身寶貴之「內分泌」，內分泌正常，則精血充足，全體溫暖，大冷不怕，百病不侵，內分泌錯亂，即疾患紛起，例如腎臟內分泌發生障碍，即發生(遺精)(腰酸)(背痛)等現象，腦部內分泌錯亂，即發生(健忘)(中風)(失眠)等險症，其他如肺臟或心臟之(氣喘)，消化器所屬之腸胃病，及人體內外各病，莫由內分泌不正常而起！

壽爾康補片，以動物之「內分泌」為主要原料，能糾正人體各部內分泌，使六臟六腑，四肢百骸，根本掃除，恢復壯健，此乃直接有效之調補，其功立試立見。

▲本品成分及複製之特色

普通內分泌製劑，其原料大都在牛羊睪丸等部採集，殊不知人體內臟各部，各有其所屬之「內分泌」，尤重在腦部之「前腦辦腺」，使其活動，各部內分泌即隨以推進，體質即早康健，百病無由發生，所以服普通(睪丸內分泌製劑)者因未得「前腦辦腺」之激動，各部內分泌依然錯亂，致失其效力，

壽爾康補片，採取壯健動物之「前腦辦腺」，及內臟各部內分泌物，為主要原料，並礦植物中之名貴補劑為輔，所以服後人體之「前腦辦腺」，在頃刻中激動，各部內分泌即活潑而正常，遂發生非常之效力，故壽爾康補片之成分，與普通睪丸內分泌製劑，大不相同，其補力亦相去懸殊，一試即知，

本品！將壯健動物中取得之「內分泌」物，由甲獸採來，再注射於乙獸體中，然後再行取出，作為主要原料，經此一度複製，則抵抗力為大，服之效力愈速，故本品之製法，與普通內分泌製劑，大不相同，效力亦勝百倍，

▲價目 小盒三元五角 大盒六元 男女同價 藥房均售

▲贈書 本行編印之內分泌常識 有關人生康健 備索

上海江西路……二六四號 柯爾登洋行總經理

國營招商局船期廣告

江大快輪准於十月二十日星期日晚開往漢口沿途各埠均靠本輪電話八二一六〇
江華快輪准於十月廿一日星期一晚開往漢口沿途各埠均靠
新江天快輪准於十月十九日星期六下午五時開往鎮海甯波本輪電話八三一六五
海晏快輪准於十月廿三日星期三晚開往溫州
新銘快輪准於十月二十日星期日上午八時開往威海衛煙台天津
海貞快輪准於十月廿日星期日下午四時開往汕頭香港廣州
海亨快輪准於十月廿三日星期三上午十時開往汕頭香港廣州
遇順快輪准於十月廿五日星期五午開往福州廈門
江靖快輪准於十月廿二日星期二晚開往漢口及各埠
船期問訊處上海外灘九號招商總局客票處電話一〇一九七

義華洋行永康輪準於十九日即星期六晚牌直放重慶

設備新式　招待週到　船泊招商北棧　售票問訊處四馬路復興里志昌祥內永興公司電話九一六六三

甯紹公司老甯紹輪船准於本月十九日卽（星期六）開往漢口

沿途各埠均靠　本輪賬房啓

二北公司

甯興輪准十月十九日星期六下午五時開往鎮海甯波
靖安輪准十月二十日星期日下午二時開往福州　船泊南市十三號碼頭
新浦輪准十月二十日星期日晚開往漢口各埠均靠
新甯興輪准於十月廿二日星期二晚開往漢口各埠均靠

怡和洋行 德生快輪

准於二十日星期日早六時開往汕頭香港廣東　行駛穩快　艙位舒適　船泊公和祥碼頭　船票虹口順泰碼頭代售各船票局均可購票如預定艙位問訊票價請打電話五〇三〇一〇一本賬房接洽

昌興公司 日本皇后船

准於本月廿三日禮拜三由滬直放香港兼往小呂宋　船泊公和祥碼頭　船內侍役週到請駕臨北京路一號（卽外灘北京路口）本公司客票部接洽電話一九四九〇

N.Y.K. LINE 日本郵船公司 淺間丸

准於十月二十三日上午五時半由匯山碼頭開往香港　船票特價　一等美洋四十五元　二等美洋三十元　特三等美洋十元（西菜加洋五元）　如蒙惠顧請駕臨敝公司客票部或買辦室洽之　上海外灘三十一號電話一二八四一號

京滬滬杭甬鐵路管理局　錫滬長途汽車公司　辦理旅客聯運

茲爲便利旅客起見，本局本公司准自本年十月十一日起，在本局京滬路南京，鎮江，丹陽，常州，上海北站，及本公司常熟，無錫，羊尖，安鎮，等站發售聯運客票，及辦理行李聯運。欲知詳細情形，請向本局南京營業所（太平路三一七號）上海第一營業所（南市十六舖外馬路十八號）及上海第二營業所（靜安寺路四〇七號）暨各聯運站接洽。此佈。（丙三九〇）

中國航空公司 上海成都線增加特別快班飛機啓事

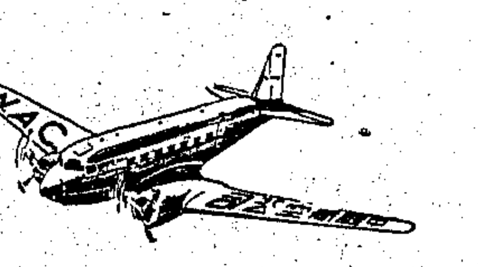

本公司爲便利上海成都間交通起見自本年十月二十二日起增設上海成都線特別快班以道格拉斯巨型飛機於每星期二五等日由上海飛往成都星期三六等日由成都飛回上海經南京九江漢口宜昌重慶成都等站計每星期往返兩次由上海至重慶僅七小時由上海至成都僅八小時其安慶沙市萬縣三站暫不停留上海成都單程客票售國幣四百元來回七百二十元南京成都單程客票售國幣三百八十元來回票六百八十元統希察鑒爲幸

上海總公司　廣東路五十一號　電話一二九五五—四一

報喪

張孝若先生不幸於國歷十月十七日卯時遇害擇於十月十九日上午十時在海格路中國殯儀館大殮謹此報聞

張嗇素堂帳房謹啓

訃不遇聞

顯妣錢太夫人痛於中華民國二十四年九月十日辰時壽終內寢享壽七十有一歲不孝等侍奉在側親視含殮遵禮成服謹籤於國歷十月十九日題主二十日領帖念一日發引倘蒙寅姻世族誼寵以鴻文賜以吊唁增光泉壤歿存俱感恐訃不週謹再登報奉聞

不孝孤哀子蔡洪生　雨生　泣血稽顙
齊衰期服孫　德寶　善寶　祺寶　泣稽顙
齊衰五月曾孫　銘玉　銘鈺　泣稽首

幕設蘇州蕩口鎮東橋本宅　通訊處上海愛多亞路九六四號本宅　四馬路神州旅社賬房

朱本裕鑒

兄事均有妥善辦法現在何處請電許弟卽來面洽　詳啓

中國工程師學會主辦 國產建築材料展覽會啓事

本會爲提倡國產建築材料，發展本國工業起見，特自十月十日起至二十日止，約集國內各大廠商，舉行國產建築材料展覽會會場設在市中心區市京路民壯路轉角本會新建之工業材料試驗所內陳列構類分爲水木，五金，鋼鐵，油漆，電氣機械，衛生煖氣設備，建築工具等七類，除由各廠商派有招待，在場說明，以助興趣、並由本會延聘專家，組織審查委員會，許定陳列貨品，酌給獎狀，以備選用者之參攷外，敬請各界蒞臨參觀指教，無任歡迎

駐京浦口九洑洲業主聯合辦事處通告

案查本處上年根據南京市財政局原頒九洑洲業產總藍圖召集全體業主大會按照圖分等則造具淸冊呈請財政局製發總藍圖奉土地局頒發分號藍圖到處卽經召集全體代表會議決發分戶各項辦法函達台端茲特訂于十一月十六日開始發給分戶藍圖至本年十二月底截止務請本洲業主屆期憑契來處領圖并向土地局聲請登記事關確定產權幸勿延誤除分函外特此通告

辦事處地址南京城內大全福巷二十一號電話二二四一六

發還閘北災區火險保戶墊欵緊要通告

茲關於閘北災區火險賠欵交涉所得之欵四萬元除救濟費未發部份現已完全移交社會局負責發付外但對於發還各保戶墊欵部份自前次發報通告以後尙有三分之一額數未來領取長此延不結束殊屬未便今爲了清經手人手續及同人等責任起見特行通告望未領各保戶限於本年十一月十日以前仍向海甯路天保里九號湯有爲律師事務所領取逾期卽行結束終止發還除呈報社會局外如有餘存欵項當再公同議決處分辦理特此通告敬希公鑒

虞洽卿　沈聯芳　王彬彥　葉家興　方椒伯　范回春　葉笑山　湯有爲等同啓

民國廿四年十月十九日

盧興原律師　陳日平會計師　代表老悅生鴻記召盤公告

本律師會計師前受該號委託辦理淸算事宜業經代表發報述告在案茲爲從速變欵還欠債起見特將該號存貨生財裝修及牌號等物以低價出盤如有意承盤者請至北四川路崇明路口大橋大廈三樓電話四〇二七五號本會計事務所接洽特此公告

陳金鎔律師代表何富南聲明產權啓事

茲據何富南君來所述稱富南所有不動產無論抵押出賣非經本人到場簽字蓋章概作無效近聞發見被子惠鈞私自在外抵押及出賣等情事富南一例否認恐各界不明底蘊受累非淺特委貴律師聲明產權等語前來除呈請土地局外代爲登報聲明如右

事務所上海北火車站界路長興里二號　電話四二一四七

廿四年十月十八日　ZA8891

徐英豪會計師代表豫通花廠宣告清理並召盤啓事

茲據當事人豫通花廠經理委稱本廠因受市面影響無法維持不得已宣告淸理並召盤所有本廠債權人限於七天內持債權憑證向貴會計師登記以備償還各債務人亦希於上開限期內向貴會計師如數淸償逾限請卽訴追再如有人願承盤本廠者並請與貴會計師接洽等語前來據此合代登報公告如上

事務所河南路五〇五號一樓　電話九〇三四五號

律師吳世東代表劉鴻章啓事

茲啓者據當事人劉君鴻章聲稱民國七年與繼配劉陳氏結婚迨後因該氏不安於室以致夫妻反目絕無共同生活業於民國十八年經憑族戚人等兩願和意脫離夫妻關係以後彼此各不相干至今爲日已久誠恐外間不明眞象致生誤會特請貴律師代爲登報聲明等語本律師查核所陳特代登報聲明如右

事務所漢口德潤里廿九號

胡民鐸律師代表交通池浴室召開股東會議

茲據上海交通池浴室經理來稱本浴室自一二八以來頻年虧累無法維持特委請代爲召集股東會議共籌善後辦法等語據此合代登報通告定於十一月一日下午五時在本律師事務所舉行務希各股東准時親自或委託全權代表出席是荷此啓

事務所北京路三七八號大華大樓三樓　電話九五一六〇號

朱紹文律師受任殷少齋（宜春）君常年法律顧問通告

茲由殷君與本律師約定凡有關於法律事務均託本律師負責依法辦理特此通告

事務所上海霞飛路[illegible]里十一號　電話八二七一九號

傅況麟律師代表鄭凌淑平爲鄭寶照迫簽離約緊要聲明

頃據鄭凌淑平女士聲稱與北甯路副局長鄭寶照君於西曆一九二六年在美國正式結婚已生子女四人相處甚得詎料鄭君近忽變常態要求分居爰於本月四日在津寓擬分居辦法互執字據一紙乃三日後鄭君突來脅迫淑平於無法抵禦之環境下將分居字據改爲離婚兩字而此項離據又未經二人以上之證明依法不能發生任何效力爲特煩請貴大律師爲淑平常年法律顧問以保障個人法益等語前來特爲代表緊急聲明如上

事務所南京朱雀路一一九號　電話二二一一五

中法律師事務所 趙毓湘律師受任中國經緯廠俞惠君常年法律顧問通告

茲本律師受任上開當事人聘任爲常年法律顧問嗣後如有侵害俞君信譽營業及其他法益者本律師當依法盡保障之責特此通告

事務所二馬路綢業銀行四樓　電話九〇四九七　ZA1989

汪家焯律師受任許協隆合記茶葉店常年法律顧問通告

本律師現受任上開當事人常年法律顧問嗣後關于上開當事人一切法益本律師當依法盡保障之責特此通告

事務所愛文義路永吉里十一號　電話三三三四二號

徐永祚會計師代表源通發記行清理並召盤公告

茲據源通發記行委託代表辦理該行淸理事宜除受委辦理外所有該行各債權人希於十一月二日以前攜帶債權憑證至本事務所登記以憑覆核該行各債務人亦應於上開期內將所欠欵項如數送至本事務所核收取收據以淸手續又該行設於小東門外大街經營魚鮮業務其牌號營業權及生財裝修等現願廉價出盤有意承盤者希速至本事務所接洽可也特此公告

事務所上海愛多亞路三三三號　電話八二〇六六　ZA5586

周志伊律師受任韓志賢國卿女士常年法律顧問

茲後如有侵害上開當事人之名譽自由財產或其他法益者當依法盡保障之責

事務所南京路大陸商場四樓　電話九四三四四

江蘇上海第一特區地方法院八四六三號公告

（清理）泰豐罐頭食品股份有限公司財產案依破產法辦理

有限公司宣告淸理一案業經本院裁定債務人准於中華民國二十四年四月二十二日下午四時宣告淸理在案現破產法業已施行所有一切淸理程序應按照破產法施行法規定應適用破產法和解程序茲將本院所選任之監督人姓名及住址暨債權人會議期日會議地點分別列後除已知之債權人及債務人另以通知送達外合行公告週知仰各債權人按時參加會議勿得自誤

（一）監督人姓名住址　監督人李鼎明會計師住圓明園路二三三號六樓六一五號
（二）監督輔助人姓名住址　監督輔助人麥狄驊律師住南京路大陸商場五二七號
（三）債權人會議期日　本年十一月二十五日下午二時
（四）債權人會議地點　北京路貴州路口湖社

中華民國二十四年十月十二日

江蘇上海地方法院布告 第一零零五號

爲布告事本院執行計上珍與張永茂米號等因欠欵涉訟一案業將債務人黃月生所有坐落高橋區歲字三十圖菜圩四十一號一坵原單戶名黃田發地一分三釐九毫東至天仙街南至公街西至周姓北至張姓爲界實施查封並布告債務人對於該不動產如與第三人爲買賣行爲或設定其他權利一律認爲無效各在案茲查關於前項不動產原有單證未據繳案合行布告作廢仰各週知特此布告

中華民國二十四年十月十四日　院長路通

上海人力車夫互助會爲選舉理事啓事

本會車夫理事選舉人已於本月十一日由工部局華董虞洽卿市商會代表金潤庠納稅華人會代表嚴成德三先生抽定四百人除專函通知外再行廣爲通告凡登記號碼與下列相符者本定於本月廿一日（星期一）現改爲本月廿四日（星期四）下午三時半至東嘉興路總會所參加車夫理事選舉會屆時務希携帶本人力車夫執照及磁牌憑出席是爲至要茲將全份姓名及號數列下

號數	姓名	號數	姓名	號數	姓名	號數	姓名	號數	姓名
00079	仇長懷	08009	潘萬德	16088	李傅餘	24085	周恩慶	32071	張達有
00151	李維才	08118	趙三	16146	王順昌	24163	郭本云	32108	藏悅安
00298	于有桃	08218	陳志平	16231	施鳳橋	24250	王學速	32224	陳小山
00400	王金昌	08345	張茂銀	16322	江阿福	24356	任萬順	32318	朱懷甫
00484	祁阿大	08459	季金玉	16480	王志仁	24446	沈其友	32490	盧石蘇
00549	劉阿四	08572	劉世喬	16580	孫門生	24523	蔡華山	32569	丁阿根
00610	孫爲善	08684	祝金田	16674	田步亭	24643	張如坌	32607	范從遠
00712	劉桂馬	08709	萬長華	16745	王姜山	24782	廖冠成	32764	姜萬桃
00843	湯雨林	08805	張中民	16859	倪錦西	24868	馬純昌	32861	袁春福
00947	楊盛祥	08912	樊居明	16985	王水明	24969	顧會昌	32925	陸寶英
01036	姚同錦	09058	姜生房	17013	吳國林	25075	唐正富	33070	張友根
01155	毛廣梅	09171	朱四	17119	牛萬芝	25183	朱龍江	33163	王義成
01247	劉海發	09285	卞學富	17247	沈漢章	25293	徐品宜	33238	徐元成
01380	劉士田	09326	陳正貴	17308	管維士	25365	萬宗海	33367	袁新亮
01413	許全根	09411	單茂伏	17402	史寶得	25476	徐學燮	33488	趙渭江
01532	王學金	09513	范長富	17547	徐文和	25566	楊連根	33575	黃江
01686	楊士能	09627	袁德銀	17689	陳金基	25664	孫桂文	33667	邱桂祥
01719	房金廣	09738	王懷寶	17760	劉登順	25743	周友仁	33720	談金常
01824	劉廣裕	09865	[illegible]根芝	17878	朱友成	25888	萬長富	33897	王宰林
01959	愼殿喜	09969	丁步洪	17978	榮炳辰	25952	薛業淸	33955	曹學壽
02035	孫佳生	10037	李兆若	18045	崔中淡	26073	郭裕有	34013	蘇懷生
02157	丁廣鄭	10124	祁玉田	18175	錢小牛	26182	曹陸	34147	褚曹云
02268	沈如周	10217	周遂信	18232	俞小根	26241	余春元	34290	黃志遠
02323	劉懷松	10374	張玉坤	18393	沈龍其	26400	陳金生	34358	蔡如淸
02411	孫加元	10459	宗海松	18487	尙恩志	26411	蔡永興	34417	毛有才
02567	嚴竹鈞	10524	周士爲	18507	殳徐青	26504	趙春壽	34530	卞大河
02663	徐大友子	10645	徐阿大	18614	陳林甫	26665	周金成	34648	馮成林
02739	江立忠	10702	張長桃	18757	郁文明	26795	李漢均	34707	胡才西
02888	程燮余	10874	王兆淸	18890	張廣華	26850	朱德全	34889	唐九孝
02957	姚福塵	10931	張錦文	18989	夏餘江	26902	蔡永興	34953	楊長山
03018	唐峻德	11051	李炳如	19025	陳永生	27009	季老三	35031	王國祥
03114	李芝富	11159	楊朝三	19122	楊子樊	27155	朱廷珍	35191	唐大
03225	邱金隆	11299	陸小碗	19286	陸兆祥	27269	譚德華	35263	楊九俊
03358	陳維柱	11368	常永海	19337	徐文祥	27317	黃彥臣	35342	仲义信
03442	朱曹榮	11434	王小如	19479	吳廷廣	27410	毛景芝	35473	倪德華
03538	吳德隆	11596	張春才	19564	俞小汪	27507	尤其根	35580	王拾玉
03637	周田浩	11690	許春林	19625	唐志寬	27612	周記華	35681	李書和
03784	陳得進	11720	張德仁	19745	蔡官保	27742	支林年	35716	趙長太
03871	茆學貴	11822	王炳淸	19885	繆五	27819	張茂田	35812	丁立同
03909	衛興開	11970	邱又根	19943	吳文亮	27995	錢永文	35975	毛阿四
04097	戴貴林	12007	樊毓豐	20083	王景亭	28067	徐福長	36089	商明芝
04152	姜福根	12178	李云玉	20150	李德成	28104	徐慶根	36193	李壽明
04210	陳如芝	12245	祝繼文	20268	張澤軒	28245	孫學貴	36245	馮金順
04382	唐長連	12348	潘照餘	20317	吳國銀	28314	倪小五子	36374	王得喜
04428	王桃桃	12476	張小根	20473	范登臣	28445	吳佩根	36463	賈寶才
04534	袁少昌	12590	黃阿四	20519	李德文	28555	單山井	36561	於錦喜
04660	楊敦奎	12677	武萬應	20609	谷榮康	28620	沈春山	36630	楊照發
04767	唐忠堯	12729	臬廣富	20762	陳如忠	28745	王鳳祥	36714	晁竹屏
04828	張祥郎	12900	李六	20850	劉國生	28886	陳國才	36893	劉勝榮
04962	仲紀順	12957	陳寶餘	20973	楊金寶	28951	王樹枝	36904	姜小徐
05082	顧福山	13054	諸永淸	21076	胡榮喜	29023	王錦和	37080	孟宏海
05181	史鴻珍	13195	張三	21172	徐懷棍	29178	曹德寶	37130	蔣信祥
05252	陸文才	13275	楊又雲	21263	宋文同	29214	王金文	37215	戴月才
05339	徐國祥	13344	錢江富	21316	呂莊林	29390	趙寶琳	37399	張阿和
05410	倪如台	13432	王川	21425	鄧大才	29443	盛根遠	37466	劉懷云
05592	陶三寶	13554	宋連慶	21516	葛所根	29503	黃寶余	37521	劉朝卿
05631	柏協昌	13625	吳存高	21687	楊正乘	29655	李兆恩	37683	許阿裕
05737	林昌茂	13795	徐全	21716	王阿二	29762	王恒財	37788	徐會畢
05892	崔興盛	13889	俞小狀	21828	花在元	29829	黃才林	37879	陳德和
05973	張銀富	13948	謝禮坤	21983	周德餘	29999	呂懷子	37954	崇國平
06002	江長河	14072	錢長洪	22047	王炳才	30074	王漢泉	38061	陳渭如
06103	馬金標	14140	孫鶴書	22184	王蘭江	30155	徐乃喜	38194	周學寬
06264	于德水	14261	戴元人	22289	鮑得才	30266	孫金鳳	38298	姜文元
06376	王貴發	14390	周國人	22304	龔德祥	30328	錢元芝	38376	孫正國
06422	祁兆熊	14402	許長富	22412	龔志橋	30446	顧登達	38486	朱照文
06515	竇元山	14508	花春貴	22519	湯長海	30555	梁老五	38600	朱廣普
06650	李四財	14695	蔡柏生	22639	黃萬珍	30636	馮榮昌	38661	羅正才
06746	錢步州	14773	賈寶連	22743	劉士榮	30740	張國淸	38702	張南燕
06819	韓長松	14890	練永情	22876	張董富	30818	吳恒龍	38818	呂榮祥
06996	陳錫朋	14929	金洋才	22995	殷三	30986	孫長山	38995	張雨廷
07018	陳金桂	15040	馮贊美	23080	袁均友	31036	徐阿四	39066	楊寶林
07172	許學田	15147	楊加盛	23142	樊正昭	31109	熊在元	39184	徐金元
07203	陸小四子	15207	陸仲鵬	23297	黃金鶴	31242	林錫隆	39298	周林高
07304	李中金	15390	刁式	23321	黃大旺	31309	李保山	39387	錢國華
07430	曹萬生	15481	狄蓮坤	23449	黃保甲	31490	李日桂	39424	吳國米
07593	王根寶	15507	李老三	23577	夏期富	31514	于達江	39576	吳康林
07688	李芝鴻	15637	黃洪秀	23634	黃鼎泰	31631	徐壽祥	39665	李復興
07753	錢步文	15769	徐銀堂	23762	袁鈺	31750	朱國玉	39720	夏寶才
07837	劉彬文	15823	萬壽橋	23816	朱亭善	31838	茆貴橋	39817	林泰德
07956	孫永才	15914	嚴三喜	23915	陳子有	31924	周彩章	39966	薛阿六

飛機謎底揭曉

本公司於本年六月舉辦飛機謎猜獎 [illegible] 各業界熱心參加 [illegible]

裕華化學工業股份有限公司 [illegible] 上海甯波路二十號

江海關爲凍鴨出口減稅布告 第一四七零號

案查凍鴨出口一事前於本年三月[illegible]日第一四二八號布告在案茲奉財政部令自本年十月一日起至二十五年三月底止仍准照估價百分之三征稅 [illegible] 仰各商人等一體周知此布

監督唐海安　稅務司巴閑森

江海關爲規定延長輪船在停航期內船鈔執照限期辦法布告 第一四七一號

[illegible] 受延長船鈔執照有效時期之利益 [illegible] 現已停航船隻如有停至一個月或以上者 [illegible]

監督唐海安　稅務司巴閑森

白濁白帶 唯一良藥 來蘇草

凡男子患白濁女子患赤白帶下 [illegible]

ZA7144

上海虹口三角地南首武昌路口

許協隆合記茶葉店

古曆九月念一日 念四日 開幕 大減價 照碼八折 三天

注意 凡購貨滿洋一元除打八折外再贈車力大洋一角并送九折優待券一張此舉滬江從未有過幸勿交臂失之

百樂門大飯店

改期舉行特別遊藝茶會

時間……十月念五日下午四時至六時半

地點……靜安寺路百樂門大舞廳

節目……中外歌舞節目繁多

門券……每張三元（茶點一切在內）

售券處 百樂門大飯店 謀得利洋行

券資 除開支外悉捐僑光中學

泰豐罐頭食品股份有限公司清理人 李鼎會計師 裘汾齡律師 為召盤華明興記火柴廠牌號商標及全部廠屋土地機器生財貨物啟事

案查泰豐公司訴唐濂等欠款涉訟一案業經上海第一特區地方法院判決關於准將受押之華明火柴廠全部財產變價抵償部份早已判決確定聲請執行在案茲經呈准法院將該債務人等所有華明火柴廠全部財產召人盤頂以資抵償債額合亟登報公告凡有意承頂者即希逕臨本會計師律師事務所南京路大陸商場五樓五二七至五二八號李會計師事務所與明園路一三三號六樓六一五至六一六號裘律師事務所接洽可也

阜甯戴氏續修宗譜通告

吾阜甯戴氏由安徽休甯來者始自一世滿公歷明清兩朝子孫蕃衍達數千戶之多茲因續修宗譜深恐族中有散處遠方者一時採訪難周特此登報聲明凡我遠方族人如無採訪員到門採訪者務請於一月內將本身以上三代名號排行及本身以下丁口生庚詳細開明函寄阜甯戴氏會館修譜事務所收為防關譜系幸勿自誤再此次採訪員旅費由公款供給並不徵收丁口費合併聲明

鳴謝上海瘋人院

長子如岡肄業杭州之江大學因用腦過度猝成瘋癡醫藥無效幸承王一亭先生等介紹本埠愛文義路卡德路西首中國瘋病醫院附屬上海瘋人院住院療治纔及月餘竟告全愈復蒙優渥感惠莫名除請一亭先生備函道謝外特登報頌揚藉為同病者介紹 上海日清輪船公司 孫德平謹啟

中央棉花攙水攙雜取締所上海市上海區分所通告

本分所於十月十六日成立暫在九江路一一三號六一〇號辦公關於棉商登記及查驗等工作遵照上海市政府公佈查驗辦法及登記辦法辦理茲定即日起辦理登記至十一月一日開始查驗除查驗先從抽查着手經過相當時期再行通令報驗外所有市區內花行軋戶秤手等務迅遵照登記辦法第五條前來本分所登記為此通告棉農棉商人等一體知悉此告 暫代主任唐東山

上海銅架鏡同業增價宣言

吾銅架製鏡業前遭外來傾銷壓迫繼受國內不景氣影響經同業銳意競爭不敢圖利得與外貨抗衡者在全國仿製工業中可稱獨步然批售價目克苦難宜不料邇來國際風雲陡起以致原料飛漲成本驟貴而售價照舊低廉不能勉力維持為國貨前途計不得不邀集全體同業要求原有客商號鑒念苦衷自十月十八日起略增貨價藉維血本想為愛國同胞所能原宥者再者是項銅架鏡本屬料器一類運銷外埠玻璃偶有破損在所不免嗣後恕不退換亦希垂鑒

三星 大明 光華 南洋 裕華 新華 勝洋 勝東 銀星 寶華 鏡敞 謹啓

時評

英意對立之軍事形勢

宜

自意阿戰爭發動以來。英政府在外交方面。力主對意嚴厲制裁。已於極短時間以內。使國聯先後通過關于經濟制裁之三項具體方案。在軍事方面則將海軍主力集中於地中海。以備應變。據近日消息。英軍事當局又復增調戰艦五艘驅逐艦十艘開入地中海。於十五日晚舉行示威性質之海軍會操。同時徵調西印度羣島英艦返歐助防。法總理賴伐爾近雖力勸英國當局減少地中海方面兵力。以謀戰爭危機之緩和。而英政府卒未聽從。英半官發言人日來公然表示。英國為事勢所迫。或將封鎖意國海岸蘇彝士運河及紅海各海口。亦未可知。而昨日倫敦電訊。且有墨索里尼決定先發制人。立與英國開始武裝衝突之可能的傳說。歐戰以後。地中海風雲之險惡。殆無過於今日矣。

夫法西斯意大利近年來日趨膨脹之軍力。固英國所扶植者。其對阿比西尼亞之貪欲。固亦英國所誘致者。蓋英原欲藉意之力以抑法德也。今者意大利向阿實際下手。英國竟轉而與意反目矣。推原其故。實以墨索里尼東征一旦成功。足使龐大而散漫之英帝國。在其聯絡遠東之主要航綫。受嚴重之威脅也。請就此項意義。論地中海上兩國之軍事形勢。

先言地勢。英國欲維護經蘇彝士之航綫。非保持其控制地中海之軍事形勢不可。地中海東西門戶賽特港及直布羅陀。均在英國掌握。設有要塞。中部馬爾太島。英亦建有軍港。常駐巨額海軍。以上三地。實已構成強固之軍事聯絡綫。此外英尤注意蘇彝士運河之保衛力。在塞浦洛斯島建有法馬干太軍港。與賽特港及巴力斯坦之耶法港。形成三角防綫。今日英帝國支配地中海之布局大致如此。但在意國方面。自一九一二年佔領利比亞後。築軍港於脫立坡黎。在地中海南岸已獲有軍事根據地。小亞細亞對岸之多特干尼斯羣島亦係一九一二年為意所佔領者。意國近年在其羅得斯利洛斯兩島所築軍港。不僅使土耳其南部海岸感受威脅。抑且使地中海東部之英海軍不得不加意警戒。蓋駐紮兩島之意海軍。固可隨時向英海軍三角防綫施行襲擊也。

次言實力。近年世界各軍戰術之進步。足使海軍減少其威力。固軍事家所公認者。意國今日龐大之空軍。頗有震撼馬爾太及直布羅陀兩要塞之可能性。即英軍事專家思脫拉波爾甚亦不諱言。茲姑置空軍不論。僅就兩國海軍實力之比較言之。據八月間倫敦每日電聞報所載英海軍專家排瓦特之論文。意國新造巡艦及現有潛艇。均視英為精銳。而建造中之艇艇。且在全世界可稱最大者。但意海軍改造計劃尚未完成。而曾受嚴格訓練之海軍不過八萬五千。是否有控制英國東方航路之能力。尚屬難言。再據英海軍當局之調查。地中海意國戰艦有總排水量二八四七三四噸。而英帝國地中海常備艦隊之總排水量不過二〇〇〇〇〇噸。地中海一旦有事。英國方面雖尚可徵調其本部及遠東艦隊。但就上述形勢以觀。要非與法切實合作。則英國單獨之實力。恐尚難壓倒意大利也。

總之。今日英國在地中海之地位。遠非往昔可比。一九二三年墨索里尼與希臘發生邊界糾紛。圖佔柯夫島時。尚對英國之干涉有所忌憚。今則地中海上形勢如此。且意大利已以二三十萬大軍。帶同無數飛機坦克及一切軍需品。開入阿國邊境。所耗軍費在二萬萬里拉以上。於此法西斯精神一發難收之際。欲謀英意衝突之和平解決。當然遠不若一九二三年事件之易易矣。

大連會議決定對華北 今後不再有所建樹

末了事件繼續談判 經濟提携切實進行

【北平】日軍官在大連會議後結果如何、外間均甚注意、同時傳聞不一、記者十八日晨特訪某政界人員叩詢一切、據稱、大連會議係日軍部與關東軍各方交換意見、並取得聯絡之一種舉行、附帶研究對華方針、聞其結果、決定今後對北、不再有所建樹、中日間未了問題、仍以中國政府為對象、繼續談判、關於經濟提携之事、擬切實進行、由滿鐵負責、平津近日謠言甚盛、但多非事實、（十八日中央社電）

【北平】大連會議內容、絕不似外傳之嚴重、會議結果、所謂對華政策、依舊以不分裂中國土地為原則、惟對經濟提携認為非一氣呵成不可、該案似已決定交由滿鐵負責、（十八日專電）

岡村謁汪後昨來滬

【南京】守島昨晨抵京後、即晉謁我外交當局、十八日晨赴鎮揚遊覽、一二日仍返京轉平、（十八日中央社電）

【南京】日本參謀部第二部長岡村甯次少將、十七晚抵京後、十八晨九時赴鐵部官舍謁汪兼外長、由亞洲司科長楊雲竹任譯述、晤為普通拜謁、岡村當日夜車偕日大使館武官雨宮赴滬、晤大使有吉明與磯谷少將、（十八日專電）

【天津】日駐偽大使館谷參事官十八晨視察抵山海關、旁午搭飛機飛抵平、定十九午偕日大使館駐平參事若杉來津、會晤川樾總領事、廿一日再偕杉赴平、轉察綏張家口及晉北一帶調查、廿五日前趕回津、並召華北駐在各總領事會議、該

須磨訪唐有壬 商談外交事件

【南京】日本總領事須磨、十八申刻訪外次唐有壬、商談中日外交事件、（十八日專電）

【北平】日大使館憲兵隊長長谷川正憲今晨赴津、謁多田司令、報告一切、日內仍返平、（十八日專電）

日經濟考察團 在平酬酢情形

【北平】日電通社經濟視察團今晨赴頤和園宴會、午後參觀國子監雍和宮、晚應銀行公會招宴、並聞定明晨離平赴張垣視察、二十日赴大同參觀雲崗石佛、轉綏視察、（十八日專電）

【南京】外部息、日電通社所組之經濟考察團一行、定廿九日由漢到京、參觀首都各項建設、京實業界金融界各團體、正準備予以招待、在京勾留三日、卅一夜車赴滬、（十八日專電）

平津日商協議 取締浪人私運

【北平】平津著名日商等、最近因日鮮浪人私運人造絲及其他貨物、業務上蒙受鉅大影響、蓋私運貨物成本既輕、又不繳關稅、故其銷售之市價、非正當經營進出口事業之日商所能抗衡、故最近平津日商已分別開會協議取締走私擾亂市場實施辦法、（十八日專電）

滿鐵在平設事務所

【北平】滿鐵理事石本十八日晨赴津、定十九日在津招待中日當局、二十日仍來平、應王克敏·湯爾和·歡宴、滿鐵駐平事務所日內可設立、由有賀負責、（十八日中央社電）

【北平】滿鐵理事石本今晨赴津、招待津市名流、定十九日來平、二十晚應王克敏·湯爾和·歡宴後、即離平南下、（十八日專電）

津沽榆帶 日軍分別演習

【天津】津日軍在鄉軍人義勇隊平綏路八達嶺行軍演習、十九晨出發、參加者共六十名、塘沽日在鄉軍人十七日在大沽東砲台演習戰鬥、由塘沽守備隊長岩崇率部隊參加、國防婦人亦全體出動、迄晚始畢、十七晨山海關日關東軍守備隊兩中隊、開抵留守營、宿營一宵、十八起在北甯沿綫撫甯步各莊樊各莊一帶野戰演習、十九晚并舉行夜戰、附近斷絕交通、居民頗為不安、（十八日戰電）

【北平】駐榆關日軍兩分隊、十七晨軍用品甚多、由榆關留守營、通知保安隊後、即赴撫甯縣屬之張各莊一帶作擴大演習、斷絕行人、演習野戰、三四日後始能演習畢、（十八日專電）

駐錦日軍 奉令出發勦匪

【北平】榆關訊、榆關附近及海陽石河等地、大股土匪均已竄出長城綫外、惟喜峯口冷口以外各地、連日發現小股土匪極多、駐錦州日軍松井部隊、現已奉關東軍令、出發勦匪、松井令屬各隊、均於十七日起出發榆關、朝陽、凌源、等地、出發榆關之一部、現已到達、即將開始進勦、（十八日專電）

遵化玉田豐潤 三縣實行聯防

【天津】遵化玉田豐潤三縣為冬防嚴密實行聯防、特架設長途電話、遇警協助勦擊、玉田並修築公路通遵化、以為萬一時交通運輸便利、（十八日專電）

【天津】保安第二總隊長張硯田十七晨出發視察盧龍遷安各區隊防務、并指示冬防辦法、週內回留守營、（十八日專電）

永清縣李奉先村 軍民發生誤會

【天津】三十二軍唐國良團十六日在永清縣屬李奉先村、與村民發生誤會、村民被圍、村團誤兵為匪、雙方激戰、幸未死傷、至十七晨方經雙方查明停戰、（十八日專電）

義使館決 在京設辦事處

【北平】義使羅亞谷諾前赴津料理事務、昨返平、定二十一日離平晉京、義使館決於京設辦事處、工作人員由平使館調用、該項人員定二十一日隨義使前往、（十八日專電）

【南京】義大使羅亞谷諾定十九晚到京、義大使館秘書裴賽樂十八晨特赴外部通知、（十八日專電）

商震暫不返保

【北平】商震因保定入秋以來、空氣不佳、擬留居平津休養、暫不返保、（十八日專電）

冀南曲周硝民 與稅警起衝突

民房毀於砲火 雙方死亡極衆

【天津】冀南曲周賀固廟鎮村民、因淋硝鹽事、長蘆稅警查緝過嚴、十五日聯絡平鄉張莊硝民數千、與稅警發生衝突、駐曲周稅警第八十一隊及工兵獨立第五營馳援、曲周就堂鎮駐在稅警八十二隊及雞澤平鄉各隊約五百餘、亦陸續開往協助、十五日雙方在張莊開火、稅警以機槍追擊砲攻擊、激戰一晝夜、張莊民房皆遭砲火所毀、廬舍灰燼、雙方死傷極衆、硝民首領十七名被捕去、頃緊張情形仍未弛、永年稅警已奉令調往防勦、（十八日專電）

陳繼承昨就 武漢警備司令

張學良錢大鈞監誓

【漢口】武漢警備司令陳繼承、十八日下午三時舉行宣誓就職典禮、張學良·錢大鈞·何成濬·夏斗寅·張羣等均參加、張學良·錢大鈞分別代表蔣委長何應欽監誓並致訓詞、謂行營結束、警部責任重大、陳為革命宿將、必能展其抱負、在內憂外患中鞏固治安、張羣致詞、闡明武漢在中國地位之重要、及前司令葉蓬任職三年之功績、與今後對陳之希望、陳答詞、謂葉前司令警備武漢、極爲嚴密、予曾視察近郊防務、甚爲滿意、當遵成規努力做去、只問耕耘、不問收穫、至保護外僑、尤本中央敦睦邦交之旨特加注意、（十八日專電）

南昌市面動搖 商會請予維持

【南昌】匯劃公所錢業公會全體會議、呈由市商會轉呈省府、以倒風甚熾、市面動搖、爲遏止倒風計、應由行政機關速訂嚴厲風行法規、緊急處置、以維市面安人心、市商會執委連日向省府財廳請願布告維持、（一八日專電）

九師四路 圍勦德化張匪

已入德化城直搗西山老巢

【廈門】九師四路圍勦德化張雄南匪部、二十六旅長謝輔三自率五一團兩營及保安九團兩路十六午入德化城、十七日直搗張匪西山老巢、仙遊張旅側擊大田、另有軍截洪路、勢成甕擊、又十五夜德化駐軍大捕張黨、獲首要江蓮珠等七人、正嚴鞫中、（十八日專電）

【廈門】陳維金自日大阪電三區綏靖司令李延年、請釋其母及家屬、李覆電着速返里自新繳械、保財命安全、母妻優待、按陳母已釋、藏械搜獲一部、所組黑衣黨主要均獲、無形解散、（十八日專電）

吳忠信赴蓉 商洽綏靖事宜

◉貴陽 吳忠信前奉蔣委員長電委代理駐黔綏靖主任、未獲辭准、十八日晨偕曾養甫等由省乘車赴蓉晤行營主任顧祝同、（會商黔省綏靖事宜、聞或將赴京、在吳離省期間、省府由民廳長綏署由參謀長代拆代行、（十八日中央社電）

李漢魂飛省報告 汕案解決經過

【香港】財部派陳仲琳·樂伯恒十七日抵汕、視察關稅、日內來省、汕市長李源和十七電告揭陽扣日米案、十六完滿解決、李漢魂十八日由汕飛省、報告汕案解決經過、汕農稅局緝私稽查奉命裁撤、嗣後緝私職務、概由緝私分處負全責、鄧青陽麥煥章十八來港轉滬、（十八日專電）

【汕頭】半月前來汕之日艦五艘、及司令艦龍田號、十七日下午五時離汕、（十八日專電）

趙公秘傳

固本保真丸

專治遺精滑泄男女腎虧虛弱諸症氣喘 如神戒烟前後尤見特效[illegible] 嘉御醫丸祖傳[illegible] 特公開濟世原方[illegible]

上海城內方浜路松雪街口第五五五號 松雪艸廬主人謹識

唐斐禮醫師

專門根治哮喘 久咳吐血呼吸器病

門診下午三時至六時 電話九〇〇七六五

診所南京路大陸商場五樓五〇二號

備有超短波電療機專治頑固氣喘氣管炎

婦科聖藥

烏雞白鳳丸

專治婦女

月經不調 四肢困倦 夜夢心躍 產後諸症 能增食量

白帶小產 經水過多 瘀血積滯 無病常服 補氣延年

子宮虛冷 氣血兩虧 痰咳氣鬱 滋陰養血 效力繁多

腹痛頭暈 盜汗舌燥 久不受孕 調經種子 不能盡述

外埠函購 同件迅速 總發行所 上海河南路中二百六十七號

上海廣東種德園藥局監製

一滴香

不用香蜜打底 無需再搽乾粉 每瓶五角

潔白皮膚原料

上海中西大藥房發行

神經系大補系

艾羅補腦汁

必有靈敏之頭腦 方具活潑之身手

勇猛機警 着着占先 錦標在握 穩占鰲頭 故艾羅補腦汁大足為運動家平日修養之助

上海中法大藥房總發行

人中寶

補氣 補血 補腦 補精 面面俱到

服後三天食慾增進

服後一週面色紅潤

童孺服之助長發育

婦女服之調經種子

壯年服之氣血充足

老年服之延年益壽

上海太和藥房發行

大小瓶兩種 各藥房均售

偉達飯店公寓

房金 自六元起至十元止
優待券 自三元七角起至五元五角止
大小房間均附顏色浴間及電話等
房金 自一百八十元起大小共計十餘間電話
冷熱水水汀房捐在內欲租者請速駕臨
霞飛路九九三號　電話七四四七七

長命牌 **維他賜保命**

染烟癖者猶如身困牢籠

本品補力之偉大早為社會所驚奇然其顯著之特效尚不止此蓋用以戒絕鴉片毒品尤有更偉大之功效因其氧化作用新陳代謝旺盛故能分解已與細胞結合之毒素最自然而使烟毒根本劇除即對于不願立即戒烟者若常使用本品亦能漸漸解散體內之毒素吸量漸漸減少身体日綠肥健最後能不知不覺究全斷絕烟癮同時又能治愈一切虛損之症更不需要他種補品輔助一於而兼數善為本品獨到之功能也

VITA SPERMIN　補針　補丸

維他賜保命為君解除縛束

戒煙堪稱第一

上海馬斯南路念號信誼化學製藥廠監製

尋〉陝西渭南人趙守義

因你前次出外即至上海至今無信令予盼念不知到申所作何事住與何處無處通信今特登報見報速到或來信一函免你父母掛念
英租界五馬路金隆街新昌報關行你王叔處商議或在此地讀書或作事速可來信

上海 中國瘋病醫院

本院創辦二十餘年信譽昭著歷年由各省來院已經治愈除根者不知萬計專治各種風濕筋骨痠痛四肢痲木偏正頭痛神經錯亂文痴武癲豬羊癇瘋痰厥偏心口眼歪斜中風半肢瘋肝瘋產後成瘋楊梅瘋癆瘋傴背瘋鶴膝瘋軟脚瘋新久瘋癱一切重大疑難瘋症均施特種澈底療法迅速全愈根治

院址 愛文義路卡德路西首七五〇號大廈　電話三六八〇三　住院索章附郵三分

衛生試驗所化驗農商部給獎
首創老牌 著名靈藥 假冒甚多 購請留意

痔

立刻止痛 一服斷根 來所試驗 向不取費

本所痔科專家●朱葆祚醫士秘製之(化痔神丸)及(痔瘡斷根散)專治男女內外惡痔無論遠年新起劇痛奇癢腫脹膿血生管成漏脫肛腸紅便灑偷糞鼠痔等確保立刻止痛消減無形一服斷根永不復發本所首創發行已逾廿載治愈函謝日必數起惟遍來影蝕甚多購請注意●丸散每盒各售一元二角五元雙料加倍試服五角●外埠函購寄費加一郵票通用●上海英租界貴州路寧波路口●同仁製藥所 海寧路錫金公所東首 電話

●分銷處●南京武定橋油坊巷●漢口江漢路喬慶餘堂●楊州皮市街大雙巷同仁松江獄廟蔣如春●新加坡大馬路亞洲醫藥所發行九五四六八

立法院修正通過 三種鐵道條例
憲草原則在研究中

【南京】立法院十八日晨開第三十三次會、到委員林彬等六十六人、孫科主席、秘書長梁寒操、討論事項、㈠民營鐵道條例案、㈡公營鐵道條例案、決議、以上兩案均照馬寅初等七委審查報告修正通過、㈢專用鐵道條例案、決議、照經濟法制財政三委員會審查結果通過、三案中以民營鐵道條例中之發行公司債問題、各委會發生激辯、結果、照主席提議、對民營鐵道公司發公司債、不得超過現值財產總額、但爲完成路綫建設所必需者、不在此限、(十八日中央社電)

【南京】立法院十八日議會通過之三鐵道條例要點如次、㈠民營鐵道條例凡總則立案組織工程營業財務收買罰則及附則九章、都七十三條、凡中國人民集合資本組織公司建築鐵道以運送客貨爲營業者、依該條例規定、民營鐵道得加入官股不得加入外股、亦不得抵借外債、但經特許準借外債者、不在此限、民營鐵道得募集公司債、債額不得超過現值財產總額、但爲完成路綫建設所必需者、不在此限、民營鐵道經營期限定卅年、期限滿政府如不備價收買、得續享營業權十年、㈡公營鐵道條例凡卅六條、公營鐵道路綫不得超越各該省市縣政府所轄區域以外、但有特別情形者、不在此限、公營鐵道得兼收民股、但不得超過資產總額百分之四十、㈢專用鐵道條例凡廿條、凡建築鐵道專供所營事業運輸之用者、稱爲專用鐵道、應依該條例規定、按上項二條、皆爲鐵道法之補助法、(十八日中央社電)

【南京】孫科於十八日會後、召吳傳乘常・吳經熊・對憲草之修正方針、有詳盡指示、並批准傳吳之請、函前任憲草初稿審查人現任內部政次陶履謙到院、參加審查、下午二時、傅秉常・吳經熊・吳尚鷹・梁寒操・陶履謙・林彬・何遂・等在院會議場休息室開會、着手審查、馬寅初因他事未出席、由傅秉常主席、至四時半散會後、傅語記者、中央對憲草、除頒修正原則五項外、並另發一附件、該附件係根據五項修正原則、將憲草條文有所修改、但不完備、十八日會已將全部條文根據中央所頒原則、作概括修正、定十九日下午再開會一次、即可作最後具體決定、擬具修正案、報告呈請孫院長提院會審議、傳並謂中央此次所決定五項修正原則、確爲參酌新舊憲法之長、頗注意于憲法條文之具體化、至五項原則內容、在未將憲草修正案通過前、未便奉告、(十八日中央社電)

【南京】立法院十八日下午開會、研商遵照中央通過交議之憲法草案原則五項、準備從事修正憲法草案、並請內次陶履謙列席討論、主席傅秉常、閉會討論結果、預將中央所交議五項原則研究竣事、定十九日下午繼續開會、從事修改、待下星期四開全體委員會討論通過、送呈中央專審核、(十八日電)

智利代辦到京

【南京】新任智利駐華代辦華儀、十八晨到京、旋訪外部總務司林桐實、由林陪赴鐵部官舍謁汪兼外長、作到任後首次拜會、復赴外部見徐唐兩次長、午應汪歡宴、徐唐及譚紹華李紹華保頌皐劉師舜高宗武李迪俊梁鋆立林桐實等作陪、(十八日專電)

金樹仁謁各當局 面謝特赦殊典

【南京】金樹仁特赦後、在京休養、十八日金偕友分赴國府行政立法考試監察司法等五院、謁汪孫戴等各院長、面謝殊典、國府林主席、監院于院長未在京、汪孫等均予親自接見、(十八日專電)

粵防空會成立
杜益謙等宣誓就職

【廣州】粵空防委員會今日正式成立、陳濟棠親蒞監誓、該會以鞏固全省空防爲職務、(十八日路透電)

【香港】防空會委員長杜益謙、委員唐灝青等、十八晨宣誓、總部派繆培南監誓、(十八日專電)

粵籍中委來滬

【廣州】粵籍中央執委四人今日啓程赴滬、將以兩粵代表資格赴京爲居正祝嘏、聞彼等在滬時將與留滬之中央執委交換關於政局之意見、(十八日路透電)

邵漢元 召七縣長談話

【徐州】邵漢元昨召銅區七縣長談話、宣達省峯各水災救濟辦法、並面詢各縣水況及救災情形、各縣長謁談後、今已離徐返縣、(十八日專電)

宿遷各界 加修護城大隄

【徐州】宿遷城在沂運兩水中間、地勢低窪、宿各界除前已築堤防水外、近更加修護城大堤、以資禦水、惟運水因下游海屬決口、暫時見落、沂水亦暫告平穩、(十八日專電)

沭境各河均漲

【徐州】沭陽六塘、軍屯沭蕩、各河以上游來勢暢旺、雖經決口、水仍續漲、淋頭堤已告危急、沭縣府正督率民夫、於各河堤防加高培厚、急電海專署、撥給工程材料、星夜施工、查沭境各河、每日均漲二三寸不等、東灘下游水位、因以續漲、海屬水患仍未戢、(十八日專電)

運水區防汛處 奉令折除各壩

【淸江浦】沿中運劉老澗・金剛及惠濟閘三東水壩、前由運水區防汛區奉蘇省府據經委會議決案令遵建築、俾黃水入運以後、不致氾濫、詎反引起各方誤會、茲經委會及蘇省府爲體恤下情起見、十八日電令防汛處、從速拆除各壩、以利宣洩、(十八日專電)

灌雲燒香河已鑿通

【新浦】灌雲燒香河現已鑿通、新鑿河形寬十丈、深六尺、水流滔滔、極暢利、另於入海處北岸、挖洩水溝一道、上口寬三丈、深五尺、下口寬六丈、深六尺、由菑港口入海、業將港口浚深、口暢宣洩、惟鹽河新堤今新築十餘日已坍場、加以鹽河水漲、小輪往來激水爲患、縣府已佈告禁止拖帆鼓輪、(十八日專電)

魯省嚴厲取締 辦賑人員舞弊

【濟南】省府通令各縣長及收容人員如舞弊在五角以上、定處極刑、(十八日專電)

京市水利農林工作 將交首次會議討論

【南京】京市通過設水利農林工作委員會、委員十五人至十九人、除由市府指派主管人員外、餘向各機關及專家方面聘、定廿二成立、關於興辦水利農林之工作計劃、及徵工辦法、均交第一次會議討論、決定於下月一日實行、(十八日專電)

交部修正 新聞電報規則第六條

【南京】交部公佈、修正新聞電報規則第六條條文、每一憑照內之發報地點、如係發報人付費者、不加限制、如係收報人付費者、除隨同旅行團體或軍隊出發之新聞記者、經證明屬實、得填列十處外、概以五處爲限、其收報新聞機關地點、除依第十八條規定外、以一處爲限、(十八日專電)

重慶貴陽間 長途電話工程完竣

【南京】交部息、重慶至貴陽長途電話工程已完竣、試驗通話、異常淸晰、不日即正式開放、(十八日專電)

汪鴻賓任 代理甌海關監督

【南京】財部任汪鴻賓代理甌海關監督、毛龍章爲該部整理地方捐稅委員會專門委員、(十八日專電)

京市米業 議定維持民食辦法

【南京】京市米業公會十八日代表會議、議決、㈠目前米價漸見回落、應請各米商設法屯購免存底枯竭、市價再漲、㈡請馬市長呈行政院發採辦洋米護照廿萬石、於明春青黃不接時應用、分配爲一二三四五五個月、每月四萬包、共二十萬包、查京市月需米十二萬包、(十八日專電)

京市開始收容流丐

【南京】市政府收容難民乞丐、因笆斗山新收容所尚未完工、先將一部份房屋應用、提前趕辦臨時收容流丐、與警廳商定、十八日開始搜捕、各局出動後、搜集流丐數百名、解到卞關會齊、由社會局按名發給饅頭、都送笆斗山臨時收容、老弱者則僱船運赴收容地點、(十八日專電)

蒲得利 飛漢視察水利工程

【南京】經委會國聯水利專家蒲得利、技正汪胡楨、十八晨飛機赴漢、會同新任江漢工程局長席德炯、視察漢口一帶水利工程、約留三日返京、(十八日專電)

司法院 解釋刑法二六六條

【南京】浙江衢縣檢察官夏世鉻電司法院、查刑法二六六條載、在公共場所或公衆得出入之場所賭博財物者、處一千元以下罰金、但以供人暫時娛樂之物爲賭者不在此限、其第二項載、當場賭博之器具、與在賭檯或兌換籌碼處之財物、不問屬於犯人與否沒收之、尋繹法意、第二項所謂當場指第一項所謂之公共場所、或公衆得出入之場所而言、茲有某甲在家賭博、爲公安局破獲、連同所獲賭具及賭檯上之賭洋、一併送院偵查、核其所爲並非公共場所、或公衆得出入場所、賭博財物依法應不罰、經處分不起訴在案、惟某甲賭博之行爲既不罰、其賭具賭洋、又非在公共場所或公衆得出入之場所破獲、究竟可否視爲違禁物、仍予沒收、應如何處分、請解釋、司法院解釋爲扣押之賭具賭洋並非違禁物、不得單獨沒收、既經處分不起訴、應照刑訴法二三八條第二項辦理、(十八日專電)

工廠安全細則公佈

【南京】實部茲制定工廠安全及衛生檢查細則、經呈奉行政院核准、於日昨公布施行、(十八日中央社電)

立法院兩委會 審查印花稅法修正案

【南京】立法院十八日下午二時、經濟財政兩委會審查印花稅法修正案、馬寅初主席、上海銀行公會王志莘章乃器・保險業公會徐同陞、輪船業公會袁履登等、均列席說明、開會後、上海各業代表先說明各該業簿據、續陳困難情形、聞審查結果、尙未全决、俟將銀行、保險兩業票據貼花部份與財部交換意見後、再定期審查、(十八日專電)

許世英建議 賑災十年計劃內容

【南京】許世英建議賑災十年計劃內容、每年籌備賑款萬元、十年共十萬萬元、中央已交經委會研究、又振委會支配振款已六次、共三十三萬元、先後匯出、第七次振款正在支配中、許氏本日夜車赴滬、(十八日專電)

內財實三部 定期審查土地村有制

【南京】閻錫山所擬之土地村有制、經行政院交內財實等部核議具復後、內部已定二十四日下午三時、開會審查、並邀兩部派代表出席、(十八日專電)

實部趕辦國勞二公約

【南京】實部現正積極辦理國勞三公約、㈠關於油漆業禁用白粉公約草案、現正徵詢各方意見、以供參考、㈡爲實施外國與本國工人關於災害賠償應受平等待遇公約、特咨催各省市府送我國之外國工人調查表、以期迅速實施、㈢關於船舶起卸工人災害保護公約、我國業經批准、該部特咨外部、轉國聯會我國全權代表辦處、通知國聯秘書長、請代登記、(十八日中央社電)

巴縣暫設 三省電料臨時儲轉處

【南京】交部爲便利西南電料臨時儲轉、在巴縣暫設川黔滇三省電料臨時儲轉處、辦理材料保管及轉運事宜、章程十二條、部令公布、(十八日專電)

許萬素貞遺體 剖驗鑑定書要點

【南京】衛生署長劉瑞恒發表談話、許萬素貞屍體十五日下午二時開始剖驗、鑑定書十七晚送達法院、要點如下、㈠左頸頭部及右股之外部有傷痕、但均係擦傷抓傷、不致致命、㈡全體各部器官均無疾病、㈢肝腎脾大腸及內含物、均無金屬毒質及有機毒質、㈣無强姦之證據、㈤重要之發見爲心房內及大血管內、並不凝結、赤色血液、剖驗時距其生機約在十六至十八小時之後、此時心內血管應有凝塊、此種發見與窒息而死情形相符、推測死者約在飯後二三小時內、因胃內尙有多量未消化之食物也、(十八日專電)

行政院修正 舊都文物整會組織

【南京】舊都文物整委會改隸行政院、其組織職權、亦已連帶變更、政院十八日下午三時特召內敎財等部開會、修正該會原組織條例、候提下週院會討論、(十八日中央社電)

行政院研討 救災金法保管問題

【南京】閩省府前呈行政院、請解釋救災準備金法保管會之意義、政院十八日晨九時召內財實等部開會、研討該法規定、關於保管之性質職權等要點、將擬具正式解釋文字、呈院核奪後、再令仰各省知照、(十八日中央社電)

行營訂定 勦匪區經徵處章程

【南京】軍委會委員長行營將所定勦匪省份各縣府、經徵處暫行章程、及各縣征收手續費分撥辦法、函請政院查照、院令財部知照、(十八日中央社電)

美大使館衛兵換防

【北平】美國大使館衛兵實行換防、原在平之士兵十餘人、由該國官長一員率領、今晨搭車離平、(十八日專電)

國際商業電訊
—十月十八日路透社特約商情電—

金銀

▲英金　倫敦金價、今日爲一百四十一先令三便士半、較昨日收盤跌一便士半、

▲英銀　現貨價爲二十九便士三一二五、遠期跌去〇六二五而爲二十九便士二五、中國與印度售出、美國買進、市況收盤堅穩、

滙兌

▲英美　倫敦外滙市場今晨較昨沉寂、滙價起落極微、英美滙價開盤、爲四元九角二分、較昨日收盤、高一二五、午後一時跌去一二五、但二時又漲起、而爲四元九角一分九三七五、

▲英法　英法滙兌、開盤跌去三磅音、而爲七十四佛郎六五、二小時後復跌去二磅音、截至二時、價格未動、

棉麥

▲美棉　棉市因國際情形引起良好人氣、加以同業購進、開盤價格乃較昨日收盤、高起九磅音、市況後轉沉寂、稍有套賣及多方了結、故市價跌一二磅音、

▲英棉　棉花市況堅俏、午後一時、一月期漲起三磅音、而爲六·〇四、

▲英麥　今日小麥市況、交易淸淡、午後一時、十二月期漲起七五、而爲六先令五便士七五、

▲美麥　芝加哥麥市、開盤高七五、蓋因國外電訊較昨爲佳也、但多頭趨勢、旋即發生、套賣者多、發電時跌去三五、雜糧開盤之初、市況淸淡、價格與昨收盤同、後因缺方補進、價漲一二五、

橡皮

▲倫敦　橡皮一月三月期較昨價跌去〇六二五、而爲六便士三三五、但市況開盤尙穩、午間漲起〇六二五、市況穩定、

▲紐約　紐約橡皮、今晨開盤、價漲九磅音、因倫敦市況穩定、及歐洲復有利於市況之消息也、統計地位亦與橡皮價格有關、市價旋又漲起、

▲紐約物品市價

	上日收盤	今日開盤	十時一刻	十時半	十時三刻
十二月期橡皮	一三·六二	一三·六九	一三·〇一	一三·〇〇	一三·〇五
十二月期芝加哥小麥	一〇一·一二五	一〇一·七五	—	—	一〇一·八七五
五月期芝加哥小麥	一〇一·六二五	一〇一·一二五	—	—	一〇一·〇〇
十二月期芝加哥雜糧	五九·七五	五九·七五	—	—	五九·八七五
五月期芝加哥雜糧	五九·二五	五九·〇〇	—	—	五九·二五
十二月期棉花	一〇·七八	一〇·八五	一〇·八八	一〇·八四	一〇·八四
五月期棉花	一〇·六九	一〇·九六	一〇·九六	一〇·九五	一〇·九四

證券

▲紐約　紐約證券今晨沉滯、起落互見、開盤時電影股票價較堅强、道瓊斯三十種實業股票平均價格、開盤跌·一八、而爲一三五·三九、各價如左、

	上日收盤	今日開盤	刻
美國冶金	五二·三七五	五三·〇〇	五三·二五
安納康大銅礦	二一·二五	—	二一·六二五
紐約煤氣	二七·七五	二七·五〇	二八·〇〇
電廠股票	一三·一二五	一三·一二五	一三·三七五
通用汽車	四八·五〇	四八·三七五	四八·五〇
國際電話電報	九·七五	九·五〇	九·二五
魯和電影	四七·二五	四七·三七五	四七·六二五
孟高蕯百貨公司	三二·五〇	三二·五〇	三二·一二五
紐約中央鐵路	二一·八七五	—	二一·八七五
紐遮賽油行	四五·二五	—	四五·三七五
美國鋼鐵公司	四四·五〇	四四·二五	四四·三七五

打破遠東紀錄的

攝影展覽會

各種照片均係德國蔡司伊康廠製造之康泰時鏡箱攝取

內分十大部　動物　靜物　人像　風景　建築　運動　戲劇　複影　微生物　昆蟲

康泰時鏡箱之技能爲小型鏡箱之聖手無往不利德國蔡司伊康廠爲提倡攝影藝術之興趣起見每月比賽一次各國攝影名手均有作品加入與賽分類得獎以兩年之成績在數千張之中剔選二百張會在德法英美諸國輪流展覽本行有鑒於此特懇德廠將此二百張照片全運來滬以供愛好攝影諸君之賞鑒該會閉幕後即將運往日本東京展覽爲日無多幸早光臨爲盼

地址：靜安寺路一百五十號西人青年會
日期：十月十九日起至二十八日止
時間：上午九時至下午七時(星期日開放)

上海德商禮和洋行光學部主辦　地址 四川路六七〇號　電話 一一〇三〇號

場內出售康泰時影展特刊內有精美照片百餘張每本定價大洋三角爲優待來賓起見特售大洋二角買否聽便

兜安氏馳名藥膏
治療一切皮病
至今仍是最佳
各藥房均有出售

統治婦科經病氣塊
保證生育
婦女在四十二歲以內，不論有病無病，保證在一年內生育，十拿十穩，百不失一！
吳滙川醫士，治婦科四十年，名重一時，凡婦女經期錯亂，痛經白帶，閉經，經來飽脹，子宮病等，皆應手奏效，雖廿餘年不育，亦能保證生育，診後兩三月，立即受孕，百不失一，內人已廿八歲，不育，廿三年夏，來上海就醫，服吳醫士方，本年九月六日，竟得一男，據吳醫師云，婦女四十二歲以內，不論有否疾病，保能生育，只須治癒其暗疾，便可一索得男，他如交接出血，陰腫陰痛，陰癢陰瘡，陰吹陰冷，陰挺陰痔，氣塊血崩，以及血瘤等，皆可限日斷根，多病不育之婦女，幸勿錯過，
沐恩人海州城內韓老巷一號王光祀鳴謝
吳滙川醫寓　上海浙江路六馬路口浙江大戲院對面清和坊七號　上午貧病送診　號金四角　下午門診一元二角

▲腳踏車是最經濟最便捷的代步品▼
品質—是否精美
價值—是否公道
效用—是否經久
這是購買腳踏車應當注意的不二法門
海格利斯是唯一價廉物美的腳踏車
認明商標
海格利斯　獨家經理　得利車行
上海靜安寺對過　電話三三五九六
服務要旨　薄利推銷　普及用戶　負責保用　歡迎比較
樣本備索
外埠各大車行均有經售

法部準設指紋調查會

〔南京〕法內兩部於十六日集會、討論統一全國指紋辦法、當經決定、先由法內兩部會同設立指紋調查委員會、此種組織、法部已於十八日批准、聞該委會短期內即可成立、（十八日中央社電）

多倫日軍用飛行場改為商用

〔北平〕察省電訊、多倫日軍用飛行場前已修竣、現因多倫方面無事、已將此項飛行場改為商用、多倫至東北各地、及日本朝鮮等地、均於本月中旬起、開始通寄航空郵件、計每週星期四日發寄航空郵便一次、其寄往東北關東州朝鮮等地信件、每封收費一角五分、明片收費七分、寄往日本信件、每封收費三角、明片收費一角五分、（十八日專電）

宋哲元由津到平

〔北平〕宋哲元今晚六時乘汽車由津抵平、（十八日專電）

〔北平〕察東保安司令張允榮今午由察來平、向轉津報告防務、（十八日專電）

〔天津〕宋哲元十八午後二時、搭汽車離津赴平、處理平津衛戍司令部要公、下週將赴察校閱二十九軍張自忠師及察東保安隊、（十八日專電）

北寧路局消息

〔天津〕北寧路局消息、一、與開灤訂定運煤合同、雙方派員修正已竣事、運費路減、報部核示、即在津簽字、二、與招商局聯運、現以海關關係、暫行停頓、三、津東站火、發生後、與日商便利社提出賠償交涉、便利社已允負相當責任、但賠償辦法猶未具體、四、韓人運偷現銀人造絲與海關方面妥商取締法、並徵各方同意後、即實行取締、（十八日專電）

陝北剿匪軍事進展

◉榆林　陝北剿匪軍事、近來頗有進展、我王以哲部申嚮施向安塞進攻、縣城即可收復、井岳秀高桂滋師刻在石灣清澗一帶截擊徐海東劉天丹匪、（十七日中央社電）

魯省府通過之議案

〔濟南〕今日省政會通過、一、全省各縣普設賦稅徵收處、縣長為主任、經徵正雜各稅、以前各收益機關提成充獎辦法、一概停止、惟另訂名譽獎勵與勞績金獎勵辦法、二、董莊堵口工程預算四八零五九一九元、三、每丁銀一兩攤捐災民糧價一元五角、共可得三百五六十萬、（十八日專電）

湘民廳長出巡

〔長沙〕民廳長凌璋十八日出巡常德一帶、派彭約代行廳務、（十八日專電）

南昌長沙間長途電話　蔣限期完成

〔長沙〕蔣電何限一月完成南昌長沙間長途電話、（十八日專電）

蒙政會今開正式會

◉歸化　蒙政會定十九日開正式會議、吳鶴齡·尼冠洲·阿福壽、十八日由綏赴百靈廟出席、（十八日中央社電）

南昌開始防空預演

〔南昌〕防空演習今日開始預演、偵消防防毒救護交通燈火管制等、一一試演、（十八日專電）

閩浙邊匪竄浦壽間

〔福州〕閩浙邊殘匪、迭受重挫、大部竄浦壽間、圖避正面攻擊、衛立煌已調口口師開閩境、日內將向浦壽進剿、（十八日專電）

胡漢民目前無返國意

〔廣州〕據今日政界接訊、胡漢民將於本月中旬由德啟程赴美、其體況雖已大有進步、但目前無返國之意、（十八日路透電）

王固磐等赴台灣參觀博覽會

〔廈門〕廈市長王固磐、水警二大隊長王成章、禾山特區長王儒林、十八偕日領山田芳太郎乘鳳山丸赴台灣、參觀博覽會、又陳儀二十一日自省往台、（十八日專電）

皖新運會舉行募衣賑災運動

〔安慶〕皖新運促進會定二十日舉行募衣賑災運動、由全體青年服務團員挨戶勸募、（十八日專電）、

蘇省府之決議事件

〔鎮江〕省府十八議決、一、運河區防汛辦事處須俟水勢平定、隨時結束、二、指撥省童軍理事會建築會址地一方、三、通過修正繭行統制辦法、四、田房契稅減徵賣六典三辦法、自十月起、再展一月、五、撥茅山造林經費一萬元、（十八日專電）

陳郁上訴已遭駁回

〔鎮江〕前農礦次長陳郁、因故宮盜寶案背信罪、初判徒刑一年、不服上訴、已宣判駁回、仍照原判、（十八日專電）

魯省　鄄城格堤潰決

—董莊口門形勢將劇變—
—堵口工程計劃將改變—

濟南通信、自鄄城格堤再度吃緊、至今將及一星期、鄄城縣長秦道堉、率民夫兩千餘人、拚命搶險、與黃水晝夜奮鬥、河務局工程科長潘鎰芬·上游總段長陳文讜、均趕到調夫送料、合力搶護、但險工長達二百丈、堤身塌蟄、隨修隨失、十六夜又因西北風大作、黃水排空、猛烈衝刷、堤身處處透水、堵塞不及、十七早八時半卒在南段潰決、官民退守小埝、加高培厚、究竟是否能堵截、尚不可知、據堵口工委會總工程師宋文田電告、口寬十丈、水深三尺、河務局長張連甲、十七日由開封趕到、然已無及、韓復榘十七早初得秦道堉電告危急情形、當覆電令不必着急、盡力搶護、及得決口報告、仍令張連甲督率搶護、據堵口工委會觀察、黃河水勢衝破格堤東流、將來或仍在黃花寺入正河、董莊臨濮口門、漏出之水、勢必減少、或竟淤為旱口、亦未可知、形勢必將劇變、本省原定之堵口工程計劃、恐將變化、善後工程、更為重要云云、茲將報告決口各電文及格堤形勢、併錄如下、

報告彙誌

㊀限即刻到、濟南河務局局長張鈞鑒、代拆代行、趙科長勛鑒、銑已電諒蒙垂鑒、自昨夜至今晨、已推捆柳枕六個、長約四十餘丈、正在搶加、民夫約兩千餘名、分佈搶工、連夜分別拚命在積水中、以蔴袋加築、無如工段太長、土質太壞、隨塌隨加、顧此失彼、搶不勝搶、今晨黎明壓出漏洞、經拚死搶堵、得未過水、延至七時、上端又出漏洞二處、勢甚猛烈、當即嚴督兵夫拚死搶堵、並以蔴袋追壓、無如水流過猛、搶堵不及、至八時三十分塌透過水、祇有嚴督兵夫退守小埝、惟該埝既係新築、未經雨水、又屬飛沙、溜水一到、能否抵禦、殊難預料、謹陳、鄄城縣長秦道堉叩篠、已上游總段長陳文讜·科長潘鎰芬·同叩篠、㊁銜略鈞鑒、寒戌電敬悉、今早由開封起程、查勘冀省南二段田河嘴、南四段冷寨等處、河崖坍塌距岸僅剩十二丈、劉莊局員兵正積極搶護、若水不之漲、暫可無虞、今晚七時到達董莊、謹電稟聞、職張連甲叩銑印㊂（銜略）鈞鑒、本日上午九時、據上游總段長陳文讜篠辰電稱、頃由杜莊電話報告、鄄城民修格埝、已於篠辰不守、被淹村莊兩處、刻正搶守退埝等情、謹陳、山東河務局局長張連甲叩篠巳印、㊃急、濟南省政府主席韓鈞鑒、鄄城格埝、連日拚力搶救無效、於篠日上午八時三十分塌透過水、現已退守前修小退埝、刻正在努力加高培厚中、查潰決處上口、已修稭壩二十餘段、仍有挑溜效力、但各壩吊蟄不已、均急待加廂、除由河務局撥給稭料樁繩、暫資搶護外、請鈞座補助鄄城搶險費一二萬元、以加民力、而維要工、職張連甲叩篠午印、㊄急、濟南堵委會委員長張鈞鑒、據報鄄城民埝已開口、寬十丈、水深三尺、民衆正搶護退埝、現水位日有降落、退埝較易防守、特聞、職宋文田叩篠印、

格堤形勢

鄄城格堤、界乎大堤與民埝之間、初為地方人所修築、以防李升屯一帶民埝漏水、而保障河套安全、當本年七月十日夜李升屯民埝潰決、水向南流、而衝破臨濮與董莊間大堤、瀰淹魯西、鄄城縣長秦道堉、恐河溜東滾、危及河套、遂率民夫數千人、加培格堤、彼時格堤高不過五尺、寬不過丈餘、十一日、果發現漏洞多處、秦道堉乃徵發民夫三萬人、連夜搶修、培厚加寬、堤根寬十二丈、頂寬三丈六尺、高一丈二尺、遂成保障河套數十萬民命之唯一生命綫、迨後溜勢東滾、殘堤塌蟄、逼近格堤、屢出奇險、秦道堉為保安全計、又於格堤以後、加修退堤一道、長五百八十丈、堤根寬四丈、頂寬一丈五尺、高八尺、以後河勢忽急忽緩、至今三月餘、時時搶險、民力已盡、黃河水利委員會前委員長李儀祉、前曾主張將格堤掘開、以減少口門漏水、易於堵合、惟因河套內民衆反對而罷、入本月、口門形勢劇變、河水由李升屯殘埝衝出、經大小楊樓吳莊至許莊、已刷成東西大河道、其勢甚順、格堤遂首當其衝、近一星期來、更為嚴重、民夫二千餘人、合力搶修、鄄城縣長秦道堉·河務局工程科長潘鎰芬·上游總段長陳文讜、均到幫助指揮、終以天意難回、十七日遂告潰決、其後雖有退堤一道、但據一般觀察、退堤土沙鬆軟、絕難抵禦、勢必水流東流、仍循十四年決口故道在壽張之黃花寺復入正河、河套以內、除鄄城縣治外、鄆城·范縣·壽張·等縣、良田共一萬餘頃、（十七日）

山東懸案之一　青島國武農場

—經市政府交涉收回—
—農田一萬五千餘畝—

青島通訊、本市日人經營之國武農場、為山東懸案細目協定中之一項、前經歷任當局交涉、卒以日人索價過高、迄未解決、但此問題雖小、然係於我國土地行政之完整、關係重大、現經市當局派員迭次交涉、結果以八萬一千元之代價、將該項農田完全收回、茲將詳情誌次、

國武農場之由來

民國三年、日人佔領青島後、日本國內人民爭來島上、或經商、或業農、當時有日人某、藉日本官府之勢力、在市外李村滄口一帶、以最低代價、向民間强迫收買土地、每畝代價數十元不等、收買後、仍租於原地主耕種、按年收租、後日人某、又將此項農田、轉賣於國武農場會社、此為國武農場之所由來、總計由該農場先後收買之農田、約一五八七三畝有奇、迨民國十一年十二月、我國將青島正式收回、同時於國武農場一節、並訂於山東懸案細目協定中、其附件第四項中、訂有「中國政府將以公正之補償」收回德國舊租借地日本人經營之國武農場及其他之大農場」、此外並註明「關於前項收回細目由膠澳商埠局與日本領軍官協定之」

交涉收回之經過

我國既將青島收回、而國武農場、交涉自不可緩、但日人最初索價、竟達一千零四十萬元之鉅、市當局以其索價過昂、無法進行、故經歷任當局交涉、屢歸停頓、迄無結果、現任市長沈鴻烈、近派市府第一科科長謝祖元、與日領事迭次交涉、經二年久、始於今春將此懸案完全解決、由我方備價八萬一千元、將該場農田全部收回、沈以謝科長辦理此案有功、特製金質紀念獎章贈之、以酬其勞、

收回後分等放租

市府將此項農田收回後、即由財政局規定分為三等、仍由原地主領租、上等每畝二百元、中等每畝百五十畝、下等每畝一百元、全部放出後、可得租洋三十萬元、惟聞各地主以日人收買時、僅予以數十元之代價、此次財政局放領最低價額、亦須百元之多、故多存觀望之心、不肯領租、最近並擬聯合向市當局請願、請求將價格減低、以資體恤、

誌謝　遺洩腎衰自療新術
襄過度發育不全關閫失歡嗣續艱誤忘頭暈眼花腰酸腳軟畏寒疲倦諸隱疾者請速求治毋自悞終身可也（開埠外函療受愈誌謝者極衆功效同一）
僕久患滑精至腎部虧極早洩陽痿百病叢生雖歷經中西醫藥功效毫無百念俱灰適爲敝號劉君文偉洞悉苦況細談之下始知同病相憐但去年已由（北四川路海寧路德興里七四號粵東腎病專家黃濟民醫生）治愈據爲天翔路駝絨織造廠徐君愈後所介紹等語聆悉之下快慰莫名並承介紹求治蒙黃醫生一經按脈歷述病原如見乃教僕根治呼吸法並因遺日久令服其發明之還少艸一料歸而按法自療精神乃日趨收斂而不遺現不獨諸病全消且顏容日益豐潤閨閫融還我青春幸福遠年疾苦今始根治感戴之餘特此鳴謝並作苦海之明燈凡久患遺精早洩陽痿不舉不堅不斷久遺
山西路一二六號馮了性藥酒號劉植三敬頌

粵省又發公債五百萬元

—充作各項建設之用—

粵省近以整個社會不景氣瀰漫、商業遠不如昔、同時農村經濟崩潰、各貧瘠縣份與夫曾受天災水旱等區域、殷富者家道中落、中等家庭僅敷日給、至於無恒產者則多數瑣尾流離、甚或轉死溝壑、例如陸豐縣之汕尾、三水縣之西南、近日商店均嗷待哺、能餬口者每天亦僅得一餐之飽、餘則以雜糧裹腹、民間情形困苦若此、農村金融枯竭可窺一斑、社會上與商場上因而極度凋零、政府稅收亦大受影響、二十四年度財政預算入不敷支、故有行政費八折支給之決議、行政費雖八折支付、然三年計劃中所應舉辦之建設事業、又不能不實施、如欲實施、則不能不設法另籌款項、故政府近日決計募集公債、定期發行建設公債五百萬元、以為各項建設之用、去月曾派出廣東省營物產經理處經理陳元瑛、廣州市立銀行行長陳仲璧、赴京向中央財政當局商議發行建設公債計劃、過滬時又與上海金融界接洽代為推銷辦法、兩陳業已返粵、據稱此次赴京滬、對於建設公債之發行與推銷、已有具體辦法、一俟債券印就、即可運滬推銷、大查此項債券係由上海商務書館承印、俟發行機約十一月初旬即可分批交付、約十二月初即開始發行、將來在粵滬兩地推銷、必要時發往京漢各地分銷、代理推銷者將由發行機關給以相當利益、以資鼓勵、此項債欵係專辦粵省建設及工商實業、並以一部份撥充省營各工廠之流通基金、詳細支配將逐一指定、不得移作他項用途、（十四日）

崑山

第八區長呈請辭職

本邑前縣黨部常務委員蔡吾裁、自接任第八區區長以來、對於地方事業頗多建樹、近以身體欠舒、區務繁重、不克担任、特於昨日具呈縣府、請求辭職、現彭縣長及該區鄉鎮長等正在竭力挽留中、

蘇州

通緝匪首傳老五子

齊門外陸墓鄉徐卅地方、朱元和家日前被匪搶刦、並被匪徒將長工戳斃、其經過情形已誌本報、茲悉獲犯石小弟等兩名、解送地檢處訊辦、石小弟等已供認行刦、槍殺長工、分贓化用不諱、並供出匪首傳老五子、住陸墓鎮中橋附近、係著名作亂之徒、地檢處除派警偵緝外、一面咨請公安局飭屬嚴緝、務獲究辦、

無錫

絲市活躍與蠶繭狀況

錫邑本年春繭收成良好、繅折極佳、加以歐美絲銷活躍、絲市逐步上升、目下已達六百十元、故絲業又呈復興之象、全邑開車之廠、已有四十一家、惟乾繭市情堅挺、南路貨須一百五十元、後首仍有高翔之勢、北路貨已達一百六十元、但存貨奇缺、預計現存之繭、僅足敷年內之用、一至開春、即無原料可做、而歐美用絲尚濃、似已供不應求、至此次暢銷原因、為㊀歐美絲銷市場、久為日絲所獨佔、今年日本產量銳減、華絲始能乘機崛起、㊁美國復興運動見效、絲織營業轉佳、需要生絲增加、因是銷路遂日以暢旺、又蠶桑模範區、於絲銷日起、而原料缺乏、乃盡力提倡晚秋蠶、發出種子二萬餘張、初以天氣溫和、蠶兒發育甚佳、現在大都已屆大眠開葉、晚者亦均三眠、無奈天時劇變、寒暖不一、多數均變白殭出膿空頭等病、收成預計祇有六成左右、

江陰

北外江邊擬築馬路

北外至黃田港江邊、為江南北客商往來繁盛之區、該處並無馬路、原有圩岸狹窄、車輛往來擁擠、十六日縣政務會、嚴縣長提議、君山公園至江邊地段、如果建築馬路、則長江上下游暨江北等處、商民來澄者、亦由中山路直達城市、擬先築路基、以利交通、當經決定、由建設科設計、擬具預算、交建設委員會核議辦理、

南通

調停墾牧學田爭執

通海墾牧公司、捐贈通州師範學校田四百五十股、海門教育界持異議、嗣經省政府裁定、以五分之一、計九十股、給予海門、海方向行政院提起再訴願、由教育部裁決、維持蘇省府原裁定、海邑仍向行政院訴訟、刻通海兩縣人士、出任調停、日內在滬洽商解決、

平湖

乍浦鄉校全體罷教

乍浦鄉立各校、為教育當軸積欠經費、少者在半年以上、多者幾及一年、有還賬無資、校長被店夥擱剝馬褂者、有校長因羅掘已盡、懸樑圖死者、而田賦為徵收員舞弊、匿不呈解者、已有二十萬元左右、縣長除拘押二徵收員外、殊無善法追繳、十六日各鄉校長集議、以長此以往、生命攸關、乃聯名向縣府呈辭、一面自即日起、通知學生家屬、實行罷教、

寧波

航政司長蒞甬視察

交通部航政司司長高樟廷、於十五日由海門蒞甬、下榻本埠江北岸衛通飯店、高氏曾至招商局視察一過、並垂詢一切航務、十六日上午、出席甬埠航商歡迎會於寧波青年會、席間對改善航務問題有所指導、午刻各航商公宴於日新街狀元樓、席散後、高氏即離甬赴鎮視察、定當日午後五時、乘輪轉滬返京復命、

明光

省府請振皖北旱災

皖北各縣、旱災慘重、較諸二十年水災、實有過之、各縣紛紛向省請振、而省庫又復奇絀、救濟無方、現省府特電中央振委會、請撥鉅款、以救災黎、原電如下、本省皖北各縣、因夏秋之間、亢旱為患、禾谷失收、載道哀鴻、求生不得、上年旱災、大為嚴重、與本年沿江一帶水災相比、亦有過之、各縣請振文電、紛至沓來、並據席專員楚霖來省、詳陳災情、籲求救濟、現正會同本省災區籌振會、設法籌振、惟以連年被災、上下交困、即盡力籌募、亦屬災重欵微、無濟於事、務乞貴會顧念皖北旱災異常嚴重、迅速撥給鉅欵、以資振濟、

救災　救命
即
多捐一文錢
多救一條命
申報館謹代災民乞賑

胃腸病　營養失調　的治療劑
阿稗精是最近醫學界提倡應用的酵母製劑、其中含有極易消化的蛋白質·脂肪·鈣·鐵·各種維他命以及人體上必需的種々貴重營養要素、服之最有滋補作用、同時因其能催進消化液的分泌、輔助消化液的消化、在食慾增進·消化輔助上、可有最合理的治療效果。此外因其又能鼓勵疲勞組織、以增强體力、調理腸的本能、以整飭便通、在健康保持上、也確是無上至寶。故以之作胃腸病及營養失調之治療劑、誰曰不宜。
主治　消化不良　食慾不振　營養失調
便通不整　常習便秘　腸加答兒
病後衰頹　乳兒綠便　發育不良
包裝　五五片　二〇〇片　五〇〇片　一〇〇〇片
服法　每次四片、一日三次。（備有詳細說明書、函索即寄。）
增進食慾·輔助消化·補給營養
阿稗精　藥片
阿稗精藥片贈樣券（申）
有効期間　自民國二十四年九月一日　至民國二十四年十一月三十日
如需樣品請將右券剪下記明地址姓名附郵五分寄至總經理處
武田長兵衛商店股份有限公司　日本大阪市東區道修町
中國總經理　重松大藥房　上海廣東路
本外埠各大藥房均有出售
35—1008(O)

注意·注意·大堪注意 擾撼一時

冠生園

十七週紀念：大減價明日開始

特價貨品有驚人的數量 買一送一有新奇的貢獻

新廠出品餅乾甚多同時大推銷

本品經上海市衛生局化驗給證

霸王重生

楚項羽拔山舉鼎九戰章邯以江東八千子弟掃蕩羣雄滅除暴秦蓋世英雄萬衆欽仰

醋霸王——有開胃強身消毒殺菌醒腦提神之功能世界上之有害食物微生虫細菌等一遇醋霸王皆望風披靡

君之廚下常用醋霸王保君萬分安全

漢利造醋廠

發行所：愛多亞路三十九號　電話：八〇七二六號

永安　先施　新新　三陽　天福　邵萬生　福安

中國國貨公司　國貨陳列館以及各大商店均有寄售

定價　大瓶三角　小瓶二角

空瓶掉換　大瓶作價八分　小瓶五分

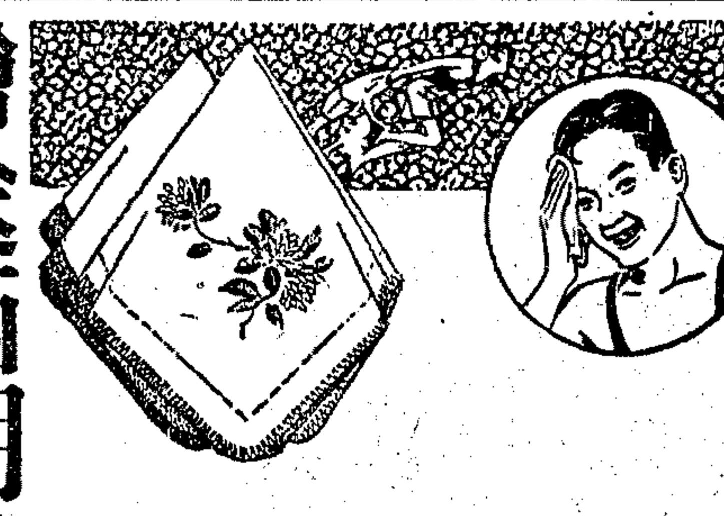

贈送西湖毛巾祗有六天

▲凡向本公司購貨滿洋三元者，贈西湖毛巾一條，滿一元者，贈三角香皂一塊，多購類推▼

西湖手帕

運動時。額汗涔涔流下。請以三角牌西湖手帕輕輕揩拭。包君春生眼角。喜上眉梢。

每條壹角每打壹元

三友實業社出品　上海南京路浙江路東首

大會

歷朝名人書畫扇面

◉新由港運到大批書畫古玩廉價出讓陳

◉列北四川路狄思威路口豐樂里九十一號

本市新聞

美副總統等 下月二日抵滬

美總領事昨日發表名單行程

大美晚報云、美總領事克寗瀚、今日（十八日）發表、偕美副總統迦納赴馬尼剌參與菲律濱新政府開幕禮之美參衆兩院議員名單、及其行程、諸人於十月二十九日抵橫濱、十一月二日過滬、翌日取道香港赴馬尼剌、迦勒之夫人亦同行、歸程將於十一月二十五日過滬、翌日啟程赴神戶、

美大使 詹森昨晨抵滬

歡迎美陸軍部長竇恩 英大使賈德幹仍留京

美國駐華大使詹森氏、為歡迎該國陸軍部長竇恩氏、故於十六日偕英大使賈德幹、同乘滬平通車離平南下、英大使在京下車、美大使則逕行來滬、業於昨晨七時四十分抵此、駐滬美總領事克寗瀚等、均往北站歡迎、

羅斯爵士 昨會晤日大使

羅氏秘書稱羅在滬尚有勾留

新聲社云、英國經濟專員李滋羅斯爵士、前於來華抵滬之初、已一度訪晤日本駐華大使有吉明外、昨日上午十一時、羅氏復應有吉之邀、前往黃浦路日大使館辦事處會晤、互談約一小時、至十二時乃辭出、據羅氏秘書卜蘭姆語新聞社記者、羅斯爵士在滬、尚有勾留、何時晉京、抑他往、現均未定、

財孔昨晨到滬

略受風寒延醫調治

中央社云、行政院副院長兼財政部部長孔祥熙氏、前晚十一時、乘坐夜車離京來滬、昨晨七時十分抵眞如下車、當即逕返西愛咸斯路私邸休息、孔氏以略受風寒、政躬微感不適、乃於上午十時許、延請中央銀行行醫茅伯龍氏診治、並未赴中央銀行辦公、大約稍事休息、即可康復云、

宋子文昨返滬

中央社云、全國經濟委員會常委兼中國銀行董事長宋子文氏、前日飛京處理全國經濟委員會事宜、當晚十一時乘坐夜車離京返滬、昨晨七時十分抵眞如下車、當即逕返祁齊路私邸休息、旋於上午十時許、前往中國銀行處理要公、

孫院長等來滬

立法院院長孫科、昨晚乘坐花車附掛京滬夜特快車出京、今晨七時十五分可到、振務委員會委員長許世英、及實業部次長劉維熾、亦同車來滬、

居正來滬避壽

曾仲鳴等同車到滬

司法院長居正、於昨晨七時一刻、由京乘車到滬、當返寓休息、據悉居氏因明日為其六十壽辰、竭力避免鋪張、此來即係避壽、昨晨乘該班車到滬者、尚有鐵次曾仲鳴、京市公安局長陳焯、及羅家倫、諸氏云、

研究對華新政策 高橋龜吉來滬

對日記者發表談話

日文上海日報云、經濟研究所所長高橋龜吉氏、為探索對華新經濟政策之指針、於十七日午後三時半、偕所員青山二郎氏、乘長崎丸抵滬、渠預定在四十日間、赴香港廣州漢口青島濟南天津等經濟都市、實地調查經濟界現狀、俾供獻日政府對華新經濟政策之參考、高橋在船上對日記者發表談話如下、政府之對華政策、經已成為問題、最近對華經濟政策究竟如何決定、須就實地研究、將各地方所得材料、以為施行之準繩、原來中日經濟提携、係本於世界之政治經濟狀勢之推移、調整中日關係、所謂自由經濟時代之中日關係、與現今之封鎖經濟時代相差甚遠、故應加以考慮云云、

飛行社 開始徵求社員

共分三種目的為二千人 足額後組設初級飛行班

中央社云、中國飛行社、於本月十日宣告成立後、現正徵求社員、積極進行、聞俟徵得社員六千人後、即開設初級飛行班、以普及航空學識及飛行技術、茲據該社負責人朱君語記者、各情如次、

徵求——飛行社現徵求社員、進行順利、社員共分三種、當然社員、係有航空專長技能者、如現任飛行師或機械員及航空學校畢業生、經各機關公司學校介紹入社、現自京抗各地來社接洽者、已有多人、特別社員、係熱心贊助而捐助基金者、由本社聘請入社、至現在公開徵求之普通社員、則有志學習飛行、或對航空學術、感有興趣者、及同情本社宗旨者、即可塡具志願書、正式入社、

目的——徵求目的、定為社員六千人、足額後、即組設初級飛行班、已學未學社員、均可加入飛行、由社中派員協助、或教練使已學者得有練習之便利、未學者得學習之機會、初學飛行滿十五小時、考試合格、即行畢業、由政府發給證書、認為初級第一級飛行員、為國家航空之常備人員、朱君末謂、希望全國青年、熱烈從事此項新興之空中運動、以普及航空教育、培養飛行人材云、

簡章——一、本簡章依據中國飛行社章程第二章暨第四章之規定製訂之、二、本社社員種類及納費、甲、每年社費、子、當然社員年納常費二元、丑、普通社員年納常費五元、寅、特別社員、每年捐贈五十元以上、乙、一次捐贈、子、特別社員、一次捐贈二百元以上、丙、飛行練習費、（子）當然社員、除派本社教官義務協助外、每小時按照油消耗油量收費、（丑）普通社、、第一期飛行課程為十五小時、收費六百元、學科及實習、均義務講授、至於飛行服裝等費另定之、（寅）特別社員與當然社員同、三、社員入社手續、（甲）塡就入社志願書、及社費、繳交本社總務股製發收據、（乙）當然社員、須交驗航空機關畢業證書、與飛行證或機械證書、（丙）普通社員如願練習第一級飛行者、須先備有該社員資格、照第一期入學手續辦理、（入學詳章另訂）（丁）特別社員塡就入社志願書、及捐贈費、繳交本社總務股、製發收據、（戊）普通社員、經第二期畢業考試及格後、可升入為當然社員、

權則——㊀本社目的、（甲）普及航空學術及技術、（乙）樹立國民大無畏精神、（丙）培養航空熱風氣、（丁）提倡飛行興趣、㊁本社為時代的需要、開拓青年男女同胞新生命的路綫、輔助政府、發展民間航空事業、㊂本社為熱心及有志從事航空事業者共同研究之所、並非營業性質、㊃本社為便利當然社員、除在本社飛行場、充分練習飛行外、並可酌向各地作長途飛行、㊄特別社員、無論已學初學、本社均可派員協助飛行、以上四五兩條、飛行辦法另定之、㊅凡本社社員如搭乘國內各商運航空路綫、本社可代為交涉、享減折之權利、㊆凡本社社員、均可享受減費乘坐本社游覽飛行、空中游覽飛行章則、另定之、㊇本社普通社員、在第一級畢業、經考試及格者、由社呈請政府、發給證書、認為初級第一級飛行員、㊈凡本社社員、可免費享閱本社出版刊物之權、㊉本社聘請中外航空專家、演講航空時代之進展、凡本社社員、皆可免費參加、㊉㊀本社所舉辦及擬舉辦各項有關航空運動之組織、凡本社社員、皆有優先參與之權、

棉花 攙水攙雜稍戢

取締工作已收相當成效

中央社云、我國棉花、因一般棉農商販貪圖微利、故對於攙水攙雜之風甚盛、自經國府於上年頒佈取締棉花攙水攙雜暫行條例、及施行細則後、即由全國經濟委員會棉業統制委員會組設中央棉花攙水攙雜取締所、並與陝西河南山東湖北四省建設廳、合組各該省棉花攙水攙雜取締所、即由各該省建設廳長兼任所長、實施查驗、惟江蘇棉花取締事宜、係由中央棉花攙水攙雜取締所兼領辦理、各所工作、迄今已屆一載、記者曾往訪中央棉花攙水攙雜取締所負責人員詢得各取締所對於查驗棉花、均能認眞辦理、所有查獲案件、均經依法嚴辦、因之攙水攙雜之風稍戢、茲將查獲攙水攙雜懲罰之案件、擇其犖犖大者、摘錄於後、一、江蘇省嘉定區分所查獲太倉沙溪某花行兼軋戶一戶、移送兼理司法之太倉縣政府、判處該行經理罰金二百五十元、拘役二月、又南通區分所查獲運輸雜質棉花之紗廠代理人一名、拘送常熟縣政府、判處罰金一百元、二、河南省鄭縣分所、查獲棉商張某攙雜棉花一批、送由該縣政府、罰金三百元、陝縣分所查獲某花行攙水棉花一批、送由該縣政府、判處罰金八百元、徒刑三月、又洛縣分所查獲某花行攙水棉花、送由該縣政府、判處罰金四百元云、三、陝西省渭南分所查獲棉商王某攙雜棉花、當由該縣政府判處罰金一百元、或易科徒刑一百日以儆、又涇陽分所查獲某花行棉花不合格、當送由該縣政府、判處罰鍰、四、湖北省第一區分所查獲某花行攙雜棉花一批、當送由光化縣政府、判處罰金一千元、又查獲棉商徐某攙雜棉花、當送由光化縣政府、判處該商徒刑一年云、至、國棉花水份雜質、近來確已漸見減低、茲併摘錄最近二年來中國棉花中水份雜質百分率最高最低比較表於後、以資參證、

産棉花地名稱	年份	水份百分率最高	水份百分率最低	雜質百分率最高	雜質百分率最低
靈寶	一九三三—三四	一五·三三	八·一〇	五·二五	〇·五一
	一九三四—三五	一四·六〇	七·七〇	三·九八	〇·四三
天津	一九三三—三四	一三·六〇	八·六五	四·四三	〇·五四
	一九三四—三五	一二·一五	八·五四	四·四九	〇·二六
彰德	一九三三—三四	一四·一三	八·一〇	一·八八	〇·三〇
	一九三四—三五	一二·六〇	八·六〇	二·二六	〇·二〇
山東	一九三三—三四	一六·一五	一〇·〇〇	三·五三	〇·三三
	一九三四—三五	一四·五三	八·四五	二·三三	〇·二六
陝西	一九三三—三四	一三·八〇	八·八〇	一·六八	〇·二五
	一九三四—三五	一二·九三	八·五〇	二·八〇	〇·一九
鄭州	一九三三—三四	一四·四八	一〇·二〇	一·四七	〇·三六
	一九三四—三五	一三·二五	七·三〇	二·三三	〇·〇三
北市	一九三三—三四	一九·七〇	一〇·三〇	一·二三	〇·一七
	一九三四—三五	一四·四〇	九·二〇	二·七〇	〇·〇七
通州	一九三三—三四	一五·六〇	九·四〇	一·九二	〇·一二
	一九三四—三五	一四·八〇	九·三〇	二·五〇	〇·〇三
沙市	一九三三—三四	一四·二〇	一一·七五	一·八〇	〇·四一
	一九三四—三五	一三·四九	一〇·八〇		
其他	一九三三—三四	一六·四七	九·一六	二·七四	〇·三五
	一九三四—三五	一三·二五	八·三〇	四·〇七	〇·〇四

錦興地產公司 法院裁定破產

下月十五日開債權人會議 選任謝霖劉世芳為受理人

錦興地產營業公司與恒隆錢莊等債務糾葛、業經第一特區地方法院裁定債務人孫春生、即錦興地產公司破產、茲錄公告如下、為公告事、查本院於民國二十四年度破字第二號恒隆錢莊等、對於孫春生聲請宣告破產一案、業經本院於民國二十四年十月十七日裁定、債務人孫春生、應於中華民國二十四年十月十七日上午九時破產在案、茲選任謝霖會計師、（住南京路大陸商場七百二十三號電話九零零三三號）劉世芳律師、（住圓明園路一百三十三號四樓電話一五一零五號）為破產受理人、假南京路大陸商場七百二十三號正則會計師事務所、為處理破產事務之地址、仰各債權人務於本年十月十七日起、至本年十一月十三日止、携帶證明文件、向前開地址破產管理人申報債權、其不依限申報、不得就破產財團受清償、再於本年十一月十五日下午一時、在上海八仙橋中國青年會九層樓東廳、舉行第一次債權人會議、討論應議事項、並仰各債權人準時參加、毋得自誤、又自本案宣告破產後、該破產人之債務人、及屬於破產財團之財產持有人、對於該破產人、不得為清償或交付其財產、並應即交還或通知破產管理人、除本院已知之債權人債務人及財產持有人、另行分別通知外、今將上開事項、公告周知、特此公告、

財部委盧仲清

為香港國民滬分行清理員

國民新聞社十八日本埠消息、江西路三四八號香港國民銀行上海分行、因受遍不景氣影響、於月前與香港總行同時宣告清理、茲經國民新聞社記者探悉、該分行奉財政部命令、指派盧仲清為該行清理員、財政部致該行及盧清理員訓令二件錄左、㊀令香港國民銀行上海分行云、查該行宣告清理、影響存戶利益甚鉅、茲由本部指派盧仲清為該行滬行清理員、除令飭即日前往任事、並將清理情形隨時報部備查外、合行令仰遵照、此令、㊁令盧仲清云、「茲派該員為香港國民銀行滬行清理員、仰即遵照前往任事、並將清理情形隨時報部備查、此令、」該行滬行清理員、自當竭盡棉力、以保障存戶及債權者利益、香港總行業已從事清理、債權方面、已公推郭泉·盧仲雲·及王文光三君、為該行清理員云云、

公安局發表 烟民登記確數

共達一萬一千一百人

市公安局烟民自動登記、自本年七月開始以來、迄今已有三月餘、經該局努力勸導調查宣傳結果、昨經該局發表正式統計云、「計自七月二十五日起至前日（十七）止、登記烟民共計一萬一千一百四十二人、其中領普通執照者五千二百零一人、領貧民執照者四千八百八十八人、頒旅行證者一人、送戒烟醫院戒烟者一千零九十三人、限期戒烟執照現已塡就五千份、正在分批發給、各分局所具領戒烟執照後、隨即派警分送烟民收執云、

上海縣屬 田賦月來收數毫無

葉縣長飭保長訓練所精神訓話

上海縣田賦、每年分兩期四六徵收、本年第一期已於九月一日設櫃啟征、茲經葉縣長查得月來田賦收數毫無、而省令嚴催解款、故葉縣長除親飭保長訓練所精神訓話、飭令認眞督催各業戶、趕速完納外、昨又分發剴切簡明白話告民衆書、張貼鄉鎮通衢、俾衆周知、踴躍完納云、

先施白蘭霜

各地有售·

行銷二十餘年

有常保美容之功

先施化粧品公司出品

明明眼藥水

紅腫刺痛 畏光羞明 點此葯水 功效最靈

瓶式最新 點用極便 定價低廉 普治目疾

每瓶三角

五洲大藥房發行

南區減租會議決 不減租不付租

▲十月份起實行一律存儲銀行
▲各路分支會限一個月內組成

新聲社云、南市區減低房租委員會、自去年成立迄今、已有分支會二百餘處、除解決者外、尚有百餘處、仍在努力進行中、因此南市各商店住戶代表沈心撫等、僉謂、雖有少數努力之分支會、得到一減再減之利益、而不明手續或單獨行動之要求減租者、非惟不獲減低租金、反顧得一身訟累、長此以往、實非社會之福、故於十六日、假座少年宣講團、舉行南市全區商號住戶減租運動代表大會、提出須於一個月內促成南市各路甲弄之減租分支會、普遍成立、在向六中全會請願未得明令頒佈前、暫以下列各項辦理之、經全體議決通過後、轉呈南區減租會執行、該會特於昨日下午、邀集全市減租代表、計到有各區減租聯合會常委鄭銅波·閘北區常委胡一波·浦東區會常委張秉華·滬西區會常委朱文伯·暨南區執委沈鑒吾·等五十餘人、公推沈心撫·朱錫吾·楊琦清·爲主席團、行禮如儀後、討論事項、㈠南市全區商號住戶代表大會交來決議各案、內開、南市全區減租問題、雖自動被動減租者、日有所聞、但究未澈底解決、應如何推進、以完成普遍減租案、決議、函請南區減租會、推派代表參加上海全市減租請願團、赴京向六中全會請願、在未得明令頒佈前、由南區會通告南市全區分支會、遵照下列議決執行、㈠由各該路減租會逐戶調查、如未經組織者、限期在一個月內組織之、㈡凡因減租問題在本大會前、發生糾紛、或涉訟者、應即報告各該地減租會、俾獲法律之救濟、㈢凡感覺房租高昂、要求減租者、在未得解決前、絕對不得因增租而欠租、惟在十月份前所欠租金、不在此例、自十月份起、應一律停止付租、將租金存儲銀行、其辦法和手續、由各該會指定辦理、㈣各二房東因租貨上有利可圖、破壞減租者、在一戶內之三房客、得聯名請求減租會、減低租金、㈤在此市面不景氣之際、各貨物價低落、減低房租、爲當前之急務、各路里弄發起減租時、住戶不得因與房東親屬或友誼關係、從中阻礙、及反抗全體之議決案、如有以上事實發生、得提交大會懲戒之、㈥凡與要求減租、未經減租會規定、及遵照各該處全體會議之決議案、單獨行事、以致妨礙全體利益者、所有全體損失、應由該單獨行動者、負完全賠償責任、議決在案、等因前來、應請公決案、議決切實執行、通過、㈡西倉要咽宜坊房客報告、經本會調查後、其租金實較左右高昂、房東雖已有九折表示、尚欠平允、應請公決案、議決、函請房東於五日內向各房客表示、自動八折減租、否則依據房客意旨、准予停付起訴、通過、㈢確定減租聯合會南市區會會址案、議決、暫假九畝地青蓮街九安小學校內、㈣民國路上華路方浜路駁嘉路等分會、延聘周濂澤朱亞揆汪勵吾律師等、爲該分會法律顧問案、議決通過、議畢散會、

國貨團體 徵集出品貨樣

福建省霞浦縣　爲提倡國貨、特發起設國貨陳列館、函請中華工業總聯合會代爲征求出品、該會特函各會員工廠云、逕啟者、接准福建省霞浦縣提倡國貨委員來函、以吾國自鴉片戰爭、海禁開放以來、洋貨充斥、吸收現金、種種漏卮、不特商場受害、而影響及農村破產、考年來國貨出品、精巧實用、物美價廉、與舶品比較、有過之無不及者、但未能減少海關之入超紀錄、其原因則爲消費者不識國貨、誤用外品、生產者不克盡宣傳之能事、以致雖有國貨仍用外貨、或因交通阻梗、各地生產之供給與需要、不能平衡、此地有過剩之國產、彼地用類似之外貨之所致、本會有鑒於斯、爰擬籌辦國貨陳列所、分別函請國內各大工廠、徵求各項出產樣品或標本、藉資提倡、素稔貴會爲國內工業最高機關、用特函達、即煩查照、請將敝會意旨、轉達貴會員、並希將各種出產樣品、或標本、標明種類價目及說明書、儘量供給敝會、自當廣爲介紹宣傳、並盼見復爲荷等情到會、准此、相當函達、即希查照、迅予核辦送會彙集轉之、事關本身利益、幸勿稽延爲荷、

中華國產廠商聯合會　昨通告各會員工廠云、爲通告事、案准中華青年國貨促進團函開「逕啟者、我國自海通以還、因工業不振、每年金錢外溢、不可數計、以致國民經濟、困迫萬分、近年以來、雖當局與關心國事者、咸以漏卮之鉅、足以危害國家、而對國貨之提倡、不遺餘力、無奈我國土地廣大、且交通不便之處頗多、產銷合作、自難普及、敝團同人等有鑒於此、擬往全國各地及南洋僑胞所在地、作擴大之宣傳、以交通不便之區、爲重要宣傳地、宣傳方式、以國產樣品在各地舉行展覽、並於各該地徵集樣品、互相介紹、並調查各地民衆一切日常用品之來源生產、以供實業家之研究採用、惟進行伊始、須賴各國貨團體與實業專家之指導、貴會爲國貨界之領導機關、對國貨工廠之完全國貨者、當在洞悉、爲便利徵集計、特函請貴會、代爲徵集完全國貨樣品、以便帶往各地、向民衆介紹、並請予以指導爲荷」等由、前來、相應通告、希即查照、各廠商如欲令該團介紹者、請即將樣品送來本會、並標明資本何人、原料何處、製造情形、是否華工、用途及創辦史實等、以便彙集、交該團攜往各地宣傳、特此通告、

本館昨收水災捐欵

昨日（十八日）本館經收水災捐欵、計徐昌君一百元、石氏十元、黃慈明君·毛黎氏·各捐大洋六元二角七分、陳守愚君五元、無名氏（收據一二六九七號）一元、姚振君等合捐五十三元（計分姚振君·霍阿林君·施榮發君·楊盛記楊福林君·張阿炳君·劉萬利君·樂品剛君各二元、張長生君·吳根富君·張阿金君·宦鴻俊君·莊忠秀君·畢阿才君·袁萬順君·吳阿寶君·鴻關福君·曹雲高君·王開勳君·王金雲君·丁錦儒君·褚成侯君·陸桂生君·毛志方君·洪毛南君·陳嫈子君·宋藍輝君·陳桂慶君·張根福君·張道牛君·朱金良君·王茂生君·洪天生君·史祥祥君·應榮富君·姜金福君·徐金牛君·樓金發君·曹志宏君·徐士心君·劉金生君·朱南晴君·徐錫棠君·陳汝品君·孔慶餘君各一元、）共收大洋一百八十一元五角四分、

救災即救命

多捐一文錢　多救一條命

電話公司不取消通話費 兩點理由均難成立

雙方合約可重訂綫鍵可改裝
倘顧全公衆利益應從速取消

租界上海電話公司、前因各方反對五分通話費、要求取消、該公司特發表不能取消之理由兩點、㈠因有電話臨時合約之關係、未便中途變更、對於此項通話費、不能不繼續收取、㈡因雙方自動話機、構造不同、未便直接撥號、對於現用人工綫方法、不能不繼續使用、茲經新聲社記者向有關係方面徵詢意見、據其表示如下、㈠查電話臨時合約之簽訂者、爲上海市公用局·交通部上海電話局·及上海電話公司、現電話局與公用局爲便利公衆交通起見、均主張將此項通話費取消、已誌各報、且話局方面、對於電話用戶、已有甲種用戶每月四十次、乙種用戶每月八十次、一部份免費通話之規定、如上海電話公司　亦能以公衆利益作爲前提、則經雙方同意、此項通話費、可以實行取消、㈡上海電話公司所裝之自動機、爲旋轉式、上海電話局所裝之自動機、爲步進式、雙方構造、雖然不同、然可於雙方綫鍵間、加裝改變機綫、以代替現用之人工台、則雙方用戶即可直接撥號、再人工台須僱用司機、如直接撥號、則此項費用可以省去、改良之後、不惟公衆方面、得到利益、即在公司及話局本身、其逐月所需維持通話之經費、亦可較爲省儉也、查關於取銷華租界五分通話費事、交通部上海電話局及租界上海電話公司、曾數度談商取銷、惟因電話公司藉口電話合約及機械不同、致未有具體辦法、華界用戶、因電話局未能全部取銷、故亦紛請該局早日實現取銷云、

郵儲局撥定二十萬 舉辦常熟農產貸欵

預定下月中可實行開辦
倉庫基地未定暫租民房

大公社云、交通部郵政儲金匯業局、爲輔助發展農村經濟繁榮、計劃在江蘇·浙江·安徽·江西·等數省、舉辦農村貸欵、曾先後於崑山·吳興·等各縣、設立貸欵機關、辦理農產及農村副業等各項貸欵押匯、以調劑經濟、開辦以來、成績卓著、該局因鑒及常熟爲著名產米之區、每年秋收達一百五十餘萬石、由鄰縣如江陰無錫等過境者亦計五十餘萬石、全縣工商業、均賴農村維持、年來災禍頻呈、內地經濟悉被都市吸收、致農村經濟枯竭、爲調劑該縣農民生計起見、特設貸欵機關及農產倉庫、前經派秘書王致敬赴常視察、並與金融界及米業團體汪耀文·陸公權·等接洽、返滬後、王氏將調查經過情形、呈報局長沈叔玉核辦、該局業已撥儲金二十萬爲貸欵基金、開始進行籌設貸欵機關、於下月中實行、至於農產倉庫、因基地尚未勘定、建築需時、故決定暫時租借民房應用、將來正式開辦後、對常熟農業之開發、與農民經濟調劑、當獲益匪淺云、

各地油餅廠商 力爭撤銷麩捐

公會常委陳子彝表示
如不取消決犧牲營業

大公社云、廣東西南政務委員會、自九月一日起、實行開征麩類附加捐後、激成各地油餅廠商、及滬油粵等各幫客商停業罷運以來、迄將兩月、仍未解決、昨日報載粵電消息、謂政委會對麩捐決照原定每担二角五分征收、記者特以此往訪油廠公會常委陳子彝、詢以廠商態度、據彼答稱、粵省開征麩捐一案、實屬於情不合、在中央正在廢除苛稅雜捐、解除民衆痛苦之時、而政委會忽加征麩捐、雖經本會等會同市商會代表向中央各當局請願、並直呈西南政會要求撤消、但粵方迄無正式批覆、各廠商爲本身營業與工人生計計、繼續力爭、如粵省堅於成見、不顧工商困難、不予撤銷、則廠商預定於最後地步、決全體犧牲營業云、

市土地局 蔡兼局長昨視事

下午召集全局人員訓話
一二四科長已分別委定

本市土地局長金里仁氏辭職後、吳市長於前日派市財政局局長蔡增基氏暫行兼代、當日下午二時、蔡氏特派財局秘書馬紹淮先行接收印信、蔡本人則於昨日上午往市中心區土地局正式視事、並於下午一時半、召集該局全體人員訓話、勗勉努力服務、第一科科長賢崧、第二科科長楊念祖、及第四科科長張乾三辭職、均經照准、新任人選、亦經委定、計第一科科長區國樑、第二科科長盧逵墀、第四科科長祝兆瑛、第三科科長范永增、則仍蟬聯、該局新舊人員、正趕辦移交、各項公務、仍照常進行云、

皖建廳派程霄羽 赴歐美考察造林

安徽省政府建設廳、年來對皖省造林運動、極爲努力、茲該省府爲借鏡歐美造林計劃、及考察其□狀、特派遣考察專員程霄羽君出國、赴歐美各國考察、現悉程君定今日放洋、先赴德國、然後轉道各國考察云、

銀錢等四業代表返滬

列席印花稅法會議經過待報告

赴京列席昨日下午二時立法院財政委員會會議、討論修正印花稅法稅率之銀行公會章乃器·錢業公會席季明·輪船業公會汪子剛·魏文翰·保險公會徐可陞·項馨吾·陶聽軒等、業已於前晚由京乘京滬夜快車返滬、准今晨抵滬、將會議經過報告各公會、轉知各會員、惟銀行公會主席等則定今晚由京返滬云、

李擇一林知淵昨飛閩

此行隨陳儀赴台灣

閩省府顧問李擇一、昨晨乘中航機飛閩、同行者尚有林知淵、據李行前表示、此行係隨閩主席陳儀赴台灣參觀台北博覽會、別無任務云、

陳肇英昨由杭來滬

中委兼浙閩區監察使陳肇英氏、日前由京返浙原籍料理私事、並視察監署駐浙辦事處、業於昨日公畢、由杭乘坐早車到滬、下榻於慕爾鳴路、午後曾往市中心區參觀全國運動會、預定在滬稍作勾留、即將入京出席六中全會云、

實業部咨請市府 取締售賣含水潮茶

水分在百分三十酌予獎勵

上海市政府接實業部商字第三七五六七號咨云、案准全國經濟委員會秘書處函開、案准本會農業處函開、查本會復興茶業計劃、原有提高茶葉品質一項、近年我國茶葉、恆帶焦酸、以致品質銳貶、出售時每遭挑剔、售價亦自低落、查茶葉最忌焦酸、於茶葉銷路、影響甚鉅、考其焦酸原因、皆由於毛茶含水過多所致、是以潮茶售賣、亟應嚴禁、擬請大處函商實業部、通令全國產茶各省、對於潮茶嚴予取締、凡毛茶含水超出百分之四十五以上者、一律禁止買賣、其水分在百分之三十以下者、酌予獎勵、相應函陳敬祈察核辦理爲荷等由、准此、相應函達、即希貴部查照核辦並見復等由、准此、除函復並分咨外、相應咨請查照轉飭主管官廳、遵照辦理爲荷云云、

市商會呈請財部 注意海關處罰璞石案

處罰執行完畢案件重又判罰
無論刑事制行政罰無此法令

上海市商會昨呈財政部云、呈爲呈請事、案於本月二日奉鈞部關字第七三零七號批示、據總稅務司呈復滬關辦理陳開清璞石一案、抄同原呈、批仰知照等因到會、當經抄同原呈、轉函陳開清知照、茲據該商人鈔同向關提出之異議書、請予援助前來、查本案既由該商向滬關提出異議、以程序而論、此時尙無須遽向鈞部呈訴、惟本案有最要之一點、不容不鄭重敘者、蓋陳開清運滬銷售貨件範圍、質言之、祇係一案、按諸一事不再理之原則、該案於執行完畢之後、重又判罰、無論爲刑事罰、行政罰、均屬無此法令、實開從來未有之先例、滬關原呈所引已完稅放行之進口貨物、其商家籌冊、海關仍得隨時檢查、亦屬假不於論、蓋該條明指完稅之貨、仍得隨時檢查、非指業經處罰完結之案、仍得查扣判罰、兩者情事不同、詎能由爲比附、總之陳開清一案、其異議書內聲辯各節、屬於事實之證明、屬會無庸多贅、而一事不再理之原則、萬不容任情破壞、否則人民權利、永處於不能確定地位、此爲該案主要之點、不容不請鈞部注意、至於滬關所製處分書、並未舉出處分理由、假使該商未接到屬會函轉之抄呈、幾於無從提起異議、此尤爲滬關辦事、未能悉依法令程序之例證、理合抄附原異議書、備文呈請鈞部鑒核、實爲公便、

濟生會 第三批振欵滙漢

中國濟生會、鄂省天門振務除第八區、業已放竣、計收回振票、一千零三十六張、內分大口五千七百四十一、小口二千七百十九、共發振米七十二石四斗九升、黃豆七十七石六斗九升、已誌前報、頃接天門振務主任侯永德來函報告、本月十日顧雅賓·劉興本·吳幼卿·諸君等、調查第一區之十六保十四保五保等屬之孝子里南潭等九處、計散票二百三十餘張、十一日調查五保尾子六保尾子及十三保十二保等屬之新街口慶雲關等十四處、計散票二百七十餘張、一面由敝處隨放隨兌、是日顧鄒等與余宗聯同往第五區屬之焦灣子乾子驛一帶災區查放、以上一八兩區、總計散放振票五千五百七十六張、計大口一萬五千四百三十餘口、小口七千六百九十餘口、一八兩區、尚有淤泥軟阻、舟楫均感不便之處、未曾調查、俟五區查竣、再行繞道補查、鈞會滙來第一批振欵六千元、擬以五千元指放第五區、其餘一千元、補放一八兩區、惟欵少災重、支配爲難、可否再予加振若干、俾得實惠多沾等語、該會據報後、實以振欵支絀、於無法之中再爲勉湊、第三批一千元、於昨日由四明銀行滙交漢口計國楨君、轉交侯永德君、購買豆米、酌量加放矣、

利凡命

「利凡命」

肝膏能治貧血虛弱、已爲世界各國醫藥界所證實、「利凡命」肝膏、即自動物肝臟提出之膏汁、有粉片·注射液三種·使用簡易·美味可口·不含鐵質·故無敗腸害胃等弊·

主治
惡性貧血　胃呆不化　病後體衰　面黃肌瘦　食慾不振　年老血衰　產後血虧　營養不良　戒烟後貧血

國產肝膏製劑

LIVEMIN

上海新亞藥廠製造　全國藥房均有出售

賀爾賜保命

HORMSPERMIN

本品用牛羊之青春腺提煉製成·凡患腎虧·生殖機能衰弱·神經衰弱·腰痠腿軟·未老先衰諸症·均可用本品內服或注射·有不可思議之效力·戒烟時用本品補助·尤能事半功倍·

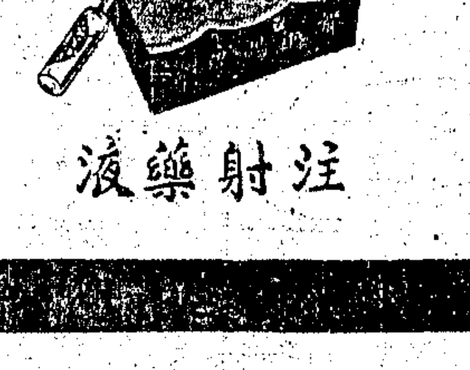
注射藥液

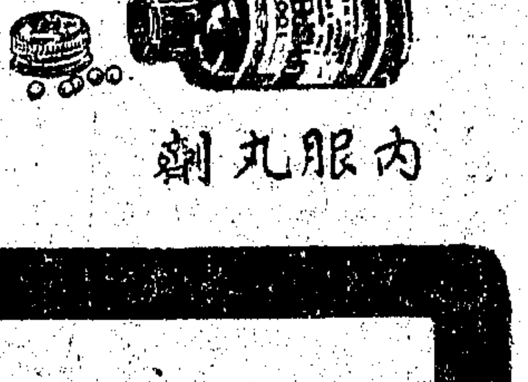

內服丸劑

NO.72

互助會 車夫理事改期選舉

人力車夫互助會、代表車夫之理事二人、其參加選舉之車夫選舉人四百名、已經抽定、原定本月二十一日、舉行理事選舉之期、惟本星期三日、工部局董事會舉行會議之時、人力車務委員會主席、曾動議請將車夫理事選舉辦法、略加修改、並主張再由納稅華人會寄發、致各車夫選舉人之二次通知、將選舉日期、延緩三日、以便事前得有充分之宣傳、並將已經抽出各選舉人之姓名及登記號碼、登報聲明週知、江君一平、當即代表選舉察人、虞君洽卿發言、贊成利用宣傳方法、藉以證明各選舉人、俱已普遍通知、並可免除通知郵寄遲誤之可能、後由董事會議決、將選舉辦法更變之處、核准照辦、

全浙公會 定期舉行會員大會

本市全浙公會、定本月二十七日在寧波同鄉會開第十一屆會員大會、昨特通告全體會員出席、原文云、逕啟者、茲本會准於本月二十七日舉行第十一屆會員大會改選董事、討論本省地方利弊興革、及本會改進事項、會址假座西藏路寧波旅滬同鄉會正廳、時間下午一時起、會場並佐以餘興、遠道會員出席、仍賃四馬路振華旅館爲招待所、供給膳宿、早經函佈達、惟以本會會員衆多、未克一一奉告、用再登報通告、凡我同仁、屆時務請撥冗早臨、共謀發展地方公益、並資聯絡桑梓情感、無任跂盼、

參加嘉定國展 各廠出品昨日運嘉

廠商代表定廿一晨出發
國貨協社通告赴嘉日期

本市中華國貨協社舉辦之嘉定縣國貨運動大會籌備以來、大致就緒、準定本月二十二日在該縣東大街城隍廟內正式開幕、參加廠商共計三十餘家、各項貨品裝就五百餘箱、已於昨日起、委托十六舖泳義和源輪局裝運赴嘉、各廠代表定廿一日晨乘滬太汽車出發、該社昨特發出通告云、　通告事、嘉定國運會、業已籌備就緒、準於即日起、開始運貨、二十一日上午八時在新閘路鎮路橋北堍、滬太汽車站乘車出發、到嘉抵之處、即行佈置預備、二十二日舉行開幕、務希即日來社購領證章、如未領取封條者、一併領取、並繳場費、特此通告、

國貨市商場昨日開幕

假中央大會堂舉行
由袁履登升旗揭幕

本市北四川路橫浜橋國貨市商場、籌備就緒、於昨日下午二時、假中央大會堂、舉行開幕典禮、由閘人袁履登氏升旗揭幕、儀式隆重、茲將各情分誌如次、

主席報告　昨日到會者、計有中華國貨協社孫事·中華國產廠商聯合會樊天錫·第一特區市民聯合會葉其昌等及各界來賓、共計二百餘人、由袁履登主席、行禮如儀後、首由主席報告開會宗旨、略謂提倡國貨、爲總理建國大綱之一、蓋救國之道、雖有多端、但欲國富民强、必須人人服用國貨、方克有濟、周君等鑒於洋貨充斥、民生凋敝、遂發起組織本市場、使閘北市民對於國貨有充分認識之機會、務望到會來賓、努力提倡、儘量購用、藉以杜塞漏卮云、

籌備經過　繼由劉春帆報告籌備經過情形、略謂本市場自上月中旬籌備以來、迄已月餘、經過許多周折、始告就緒、原定本月十五日開幕、嗣因消防問題、又延遲三日、茲已完全妥當、消防方面、除由五區救火隊駐場保護外、並備有滅火機數十具、以策安全云、

升旗揭幕　報告畢、舉行升旗揭幕典禮、由軍樂隊引導、袁履登徐步至商場門首、先將青天白日旗冉冉升上、繼而揭去幕布、開啟大門、宣告禮成、門外爆竹、蜂擁而入、各廠商當即開始營業、

小工墜樓慘死

宜興人王喬根、現年二十九歲、向在楊樹浦怡泰紗廠引擎間爲小工、偕妻賃居該廠工房公四弄第十一號、其妻亦在廠內爲女工、夫婦均有工作、生活裕如、昨晨一時半、王在工作之際、一時缺乏冷水、遂登樓汲水、隨手擱住引擎、詎下層滑異常、失足下墜、當場跌傷、勢殊沉重、旋經人舁送樂心醫院醫治罔效、延至下午二時二十分斃命、

全運錦標獎品之最滿意者‥魄贈親友　人人歡迎　熱度準確　使用便利

國民政府特許專利　自來保暖壺

惟有「自來保暖壺」最相宜最受用！

●科學愈倡明　生活越愉快

用「自來保暖壺」藏飲料既保暖又便利且清潔美觀

本埠永安公司經理　發行所　漢口路四四四號　電話九四八一六

▶中華自來保暖壺廠出品◀

▲是科學化最新發明▼

▲是國貨界突起異軍▼

外埠各大商店均有出售

製造廠　閘北寶山路橫浜路　電話四二二〇〇號

政府禁煙　雷厲風行

趕快戒煙　恢復自由

請服　黑海星

戒煙良藥　保證

短期斷癮　毫無痛苦

如無應驗　原銀奉還

每盒服六天大洋一元二角每打減售十二元　試服盒服二天半六角每打減售六元　外埠函購寄費加一

分行……香港永樂街八號A　廈門中山路二〇三號　星洲大馬路一四一號　湖北三馬路口二四八號　廣州靖海路三十三號　梧州竹安路二十七號　曼谷耀華力路三〇三號　汕頭小公園六號　南寧民生路一七九號

上海　華安大藥房經理

面友

FACE FRIEND REMOVES FRECKLES WHITENS THE SKIN

白嫩去斑

「面友」與普通雪花霜膏等迥異。含有貴重藥料。確能除雀斑。並可預防之。功效之速。出人意外。雀斑既除。皮色必定白嫩。

▲藥房商店襪廠均有出售

上海北京路二六六　百昌行總經理

◉購時認明「面友」二字庶不受欺

電話專委會　決定話費數額

將不致超過現有話費數目　報告書下週完成交工部局

新新社云、工部局電話專門委員會華英美日各專家、連日工作頗形緊張、昨日上午十時半、四專家復在工部局舉行會議、據新新社記者探悉、昨日會議結果、頗稱圓滿、蓋各專家對於最重要之電話加價問題、意見頗不一致、昨日會商之焦點、即係加價問題、席間各專家均有極詳盡之意見發表、而以吾國專家胡瑞祥氏、對於加價問題、尤多折衝力爭、故會商結果、各專家意見、已漸趨一致、據聞所加數額、將不致超過現有之話費、即營業電話十三元、住宅電話八元四角、報告書下星期一二、即可完成交由工部局、關於加價一事、尚待該局董事會作最後之核議云、

意國需蛋孔亟　華廠無貨以應

增加出口說非信史

國聞社云、前報載中國蛋廠、近因歐洲意阿糾紛緊張關係、故意大利商人、特在華購訂蛋類運意、致中國乾蛋業輸出頗夥、記者昨日、分向本埠有關蛋業與蛋商方面探詢、據熟悉該業之廠商稱、中國蛋廠、爲數甚夥、但平時出口、以津滬漢爲最、青島次之、且蛋廠所製乾蛋・或乾蛋黃・乾蛋白・以及冰鮮水黃等蛋品、大都在春季開製、至秋季鮮蛋、因內地居民、需用較大、蛋價增高、故各蛋廠在此時期、均形停製、所銷外洋貨品、即以春季製成者、應銷而已、平時十分之九、銷售美國、其餘則銷諸歐洲、以意國而論、爲數甚微、本年因意阿戰事、意國需蛋、固然孔亟、但中國蛋廠、實可謂無貨可應、因此僅乾蛋黃一項、其價格因無貨關係、約增十分之一、且輸出方面亦不多、由上海出口者、尤不及津埠、總之、近年出口商因關稅高昂、成本益鉅、華蛋外銷、益感困難矣、前傳秦皇島有意輪載運華蛋出口、以及津滬蛋品、增加出口、統非信史云、

全球天主教　舉行傳教節日

上海各天主堂明日擴大宣傳

每年十月第三個星期日（即明日）爲天主教全球傳教節日、是日普世信友、皆以祈禱・宣傳・捐款・三種方式、輔助傳教事業之推進、本屆節日、將由宣傳信仰會會長蘇樂悌大主教、在羅馬教廷無綫電台、作多國語言之廣播演講、全球裝有短波收音機者、皆可聽到、計十九日星期六下午六時第一次廣播、波長爲一九・八四公尺、二十日星期日上午二時四十分（皆係上海鐘點）第二次廣播、波長爲五〇・二六公尺、本市各天主堂、已奉惠主教命、於明日作擴大宣傳、除宗教儀式外、並在堂門首募集捐款、以供濟助各窮苦災荒傳教地之用、虹口南潯路天主堂、並由中・英・美・葡・法・日・各小姐合組募捐團、在堂前收集捐款云、又洋涇浜公教進行會發出宣言如下、

自從吾主耶穌完成救贖大功後、已足有十九個世紀了、聖教會、雖賴宗徒主教司鐸們竭力宣傳、梯山航海、不辭艱險、得到了豐富的收穫、因着許多英豪傳教士的汗血、救世的福音已廣佈到五大洲、但大多數人還沒有聽到福音、甚至有整個民族沉浸在外教黑暗中的、內此億兆人的靈魂得不到救贖、救世主的寶血、爲他們好像是白流的、現在全世界的傳教士、一萬九千餘司鐸、九千餘助理修士、五萬一千餘修女、從遼遠廣漠的傳教區域、時常向我們呼籲、求我們補充實力、使能推進教務、援救衆多靈魂、共沾救贖洪恩、當知爲培植本籍教士、要有很多的經費、宣傳福音者、還須有最低限度的生活費、一切聖堂學校醫院嬰堂孤兒養老院、建設及維持費也很浩大、這種經費是由宗座傳信善會、接收全球信友的獻儀、集中統制後、由分給於各傳教區的、倘這組織、因信友的慷慨不足、捐欵日形減少、則傳教經費失却保障、千萬傳教士缺少接濟、事業就難發展了、甚至還要停頓哩、當今教皇說、只要有一位傳教士、因得不到我們能補助的經濟、至於被迫停頓工作、實是一個重大的責任、所以我們逢這一年一度的傳教節、要慷慨大量、捐助傳教士物質的需要、並在祈禱時、彌撒中、領聖體後、要熱心地爲傳教事業祈求、使得豐盛的收穫、聖教大行、主國臨格、

華洋救災總會　救災工作緊張

擴大宣傳勸人輸將　即期開始辦理冬振

中國華洋義振救災總會、自十五年經內部核准立案以來、對於全國救災事宜、以及其他各項鄉村建設工作、進行異常認眞、辦理成績亦足可觀、咸爲全國人士所讚仰、茲據該會駐滬辦事處主任語申時社記者、謂本會此次辦理江河振災、所有募款捐冊、均經內部加蓋鈐記、進行募振、成績亦極樂觀、惟外來許多捐款、均錯認本會即華洋義振會、故多將捐款送往該會者、實不知本會乃中國華洋義振救災總會、並非華洋義振會、至於本會今後工作進行、此次章總幹事近返後、即可開始辦理江河冬振、惟最近情形、除指派專員赴本市各學校報告本年江河災情外、並即派員捐款、復旦大學亦函請本會、於二十一日派員前往講演、此種效果亦極圓滿、又本市Carl（Tow公司、Millinon公司、及華美烟公司、爲本會在英法兩租界捐付救災廣告牌地位費數十處、與代張貼本會救災廣告十數萬份、永泰和烟草公司及華成烟公司兩家、亦捐付公共租界公共汽車、本會救災廣告費用兩天云、

張孝若被刺案　法捕房在密查中

家屬已於昨日來滬　訂於今日上午大殮

大生紗廠董事長兼大達輪船公司總經理張孝若氏、自前日清晨被刺殞命後、當由其長女非武將遺體車送海格路中國殯儀館、並由張氏堂弟張敬禮、寵告張氏南通家屬、並派遣專輪、往南通迎接其太夫人、已於十七日下午抵埠、其夫人偕子女融武・燦武・柔武・綽武・緒武・等五人、昨晨亦抵滬、現均寓於辣斐德路寓中、南通紳商各界、昨均推代表來滬弔唁、記者昨午特造中國殯儀館一訪其弟張敬先、詢法巡捕房對於此案偵查之結果如何、據謂、法捕房當局稱、此案正在嚴密偵查中、尙未至發表時期、故內幕如何、不得而知、至其如夫人傷況、據廣慈醫院發表、昨日已過危險期、並換房醫治、精神雖然麻木、但有時亦連聲呼痛、可不至有生命之危險、又謂其夫人來滬後、悲痛幾絕、已訂於今日上午十時舉行大殮、至將來葬於何處、目前尙未顧及、至於大生紗廠及大達公司之職務、現均委人代理、一切事務、決不因此而停頓、（國聞社）

高三分院檢察官　對易方朔上訴

不服無罪判決

在南京路新新公司屋頂游戲場演唱滑稽歌舞戲劇之方朔精神團主杭州人易方朔、年四十四歲、前爲强姦堂妹案、被法捕房將易方朔拘解特二院、在偵查中、又查出易有價買女子學習唱戲監視行動、有犯妨害家庭自由依法起訴後、關於强姦妨害風化、經告發人葉寶珠・李小珍・請求撤回、審理結果、判決易犯妨害、處刑三年、妨害家庭無罪、風化部份不受理、着押看守所候示、易不服、向高三分院上訴、結果判決變更刑法條文、仍維持原判刑期、易再向最高法院提起上訴、始得撤銷原判、將案發回更審、案經高三分院於本年九月十七日開庭更審終結、得於同月廿一日判決宣告無罪、在上訴期內、准交隨傳隨到舖保、易在看守所羈押十個月、保出後、先赴杭料理家事後、又往蘇州游玩、至本月一日始赴新新公司重行登台表演、各情已誌報端、茲悉高三分院檢察官對於易方朔更審無罪之判決、表示不服、已提出理由書、呈報趙士北首席檢察官、向南京最高法院總檢察處提起上訴、是案將來、最高法院對此更審上訴、不知如何判決也、

誤服草藥斃命

愚婦急求病愈

南市篠周路崇德里十號居戶韓福生之妻張氏、年卅餘歲、因久病瘋癱症、由南翔討來單方草藥、於前晚吞服、至昨晨七時身死、經由該管地保報告西門公安分局、將該草藥送衛生局化驗、有否毒質、並報告法院於昨日下午三時派張檢察官前往檢驗畢、諭令家屬備棺收殮云、

浙泗安鎭少婦　金金鳳被拐賣

拐犯三人被捕三人在逃　到滬雖被姦宿幸未成賣

浙江泗安鎭鄉村潘家山農民翁天明之妻金金鳳、二十歲、於上月廿五日、被同村董老太婆誘拐、來滬販賣、先被潘金元（即小南京）姦宿兩夜、擬欲串賣於南市斜土路老虎灶、事經西門公安分局偵緝分隊沈分隊長及稽副分隊長得到密報、立即飭隊前往局門路偵緝、當將串拐女犯張小毛及被拐婦人金金鳳帶局偵訊、先據拐犯張小毛供稱、我夫沈根福・四眼・等人、將金金鳳領來、藏在四眼家中、今日我夫與小南京叫我到四眼家去領出來、適被拘獲等語、又據被拐婦金金鳳供稱、年廿歲、泗安潘家山人、因同村董老嫗先帶我到申地好處、勸我同來、八月廿九日董老嫗先帶我到台州、住八天、始另託別人、將我帶到上海、我路途不熟、任憑他們作主、曾與潘金元（即小南京）姦宿兩夜、我夫名翁天明、年十八歲、在泗安附近二里許潘家山地方居住等語、經訊據得供後、沈分隊長復派偵緝員拘獲與案有關之潘金元・四眼・犯、并飭緝在逃之董老婦・沈根福・朱福根・等務獲外、事關誘拐姦賣、合將拐姦犯潘金元・四眼・及女犯張小毛・並被害人金金鳳・等四名口、備申解總局收訊云、

服毒自殺獲救

侵佔賬欵耗於賭博

秦庭厚被捕房起訴

甬人邊軼塵・秦庭厚・等、前合股二千元、在愛多亞路金玉里十一號門牌、開設愼記化學用品社、由邊任經理之職、秦則管理進貨營業事務、上月間、秦售出二千四百元之化學用品、將賬欵收得後、並不交與賬房、而於本月一日另開新原銀行市銀行等支票四紙、交與賬房、以爲搪塞、從是日起、秦即不到社中辦事、日至跑狗塲賭博、不數日、即告金盡、因無法彌補、遂萌死念、於月之十五日深夜一時、至北四川路新亞飯店開一百三十三號房間、潛服多量鴉片自殺、經茶役發覺、將其車送同仁醫院醫治、事爲老閘捕房華探目何連楨所悉、遂請求第一特區法院簽發拘票後將秦由同仁醫院改送工部局醫院診治、茲已痊愈、昨晨解送第一特區法院刑一庭、捕房律師王耀堂陳明前情、依刑法三百三十五條第一項提起公訴、詰之秦庭厚供認由八月起陸續所用欵、共計二千二百元、現正設法籌還、並延范剛律師辯護、要求交保、因無店舖可保責付被告之友陸鵬齡保出、庭上准之、遂諭改期一星期再訊、

顧竹軒昨未宣判

因尙有數點須再調查　定二十二日重開辯論

天蟾舞台主蘇北鹽城人顧竹軒、人呼顧四老闆、年五十歲、近被前大世界經理唐嘉鵬於二十二年六月十八日晚暗殺身死案內獲犯趙廣福・張廷桂・等向法警務處告發、由顧教唆將唐殺死、事前在愛多亞路亞洲旅館二零八號內與顧見面、由顧交出手槍、而許事成之後、給酬勞一萬元等情、爰由法警務處禀請特二法院簽發拘票、於上月十日午刻、由西探格來（譯音）率同華探、會同公共租界中央捕房、派探馳赴北西藏路永和里九號、將顧逮捕、提回捕房、移解特二法院訊押、偵查後、警務處依刑法二九條・二七一條、教唆殺人罪提起公訴、顧延薛篤弼・吳凱聲・林大文・三律師辯護、否認教唆、指趙・張・兩犯敲詐不遂誣告、業經刑庭長王綱煦偕熊黛萃・章朝佐・兩推事、會同王任檢察官於本月十二日、特開合議庭研訊、并提監犯薛振翼・朱金成・劉一民・吳少庭・等質證、宣告辯論終結、定期宣判、在此期間、王庭長爲愼重起見、於本星期三召集各推事會評議各情、已誌報端、茲因承審是案之王庭長・熊・章・兩推事、於會議後、以案情尙有未臻明瞭、必須再予詳加審查、以期無枉無縱、昨日爲原定宣判之期、下午一點半時起、捕房方面、仍加派中西探與預備隊在法院四週防護、并在院內會同法警維持法庭秩序、顧之家屬親友之到庭聽者百餘人、靜坐傍聽席上候判、至二點半時、王庭長仍偕同熊章兩推事・鄭書記官・蒞刑一庭、法警務處由費席珍律師出庭、被告辯護律師薛篤弼與被害人家屬唐幼梅之私訴代理律師王士宗・等、亦準時到庭候示、庭上命法警將被告顧竹軒帶案、略訊年籍住址職業後、即諭知被告、警務處起訴爾之殺人案、原定今日宣判、茲因案情尙有幾點、須再調查審究、故今日不及宣判、撤銷辯論終結、定期本月二十二日星期二下午二時再開弁論審理、諭畢、即宣告退庭、顧竹軒仍由法警帶下還押、

逍遙舞廳出盤後　朱盤谷被控

婦人黃素修控其背信詐欺　昨日續訊一過須調查證據

年將不惑之四川婦人黃素修、今春經人介紹、得識開設遠東影片公司之朱盤谷、旋以千金貸之、時朱欲創逍遙舞廳、集股於黃、黃即投資二千元、並將前所貸與之一千元、亦移充股本、乃逍遙營業未久、虧蝕不資、遂由朱將該舞廳出盤、而黃則以朱係欺騙行爲、近特控之於第一特區地方法院、業經一度開審、曾誌報端、昨日下午、仍由馮世德推事繼續開庭、被告僱辯護律師投案、原告黃素修、由代理律師出庭陳述與被告相識後、借給欵項、及認股合開舞塲之經過事實、請求依刑法三百卅九條及三百四十二條訊辦、質之被告朱盤谷供稱、逍遙舞廳、係我與原告暨蔣好・金姓・等四人合夥、於五月十八日開始營業、股本共九千五百元、原告認股二千元、此外一千元、乃我個人向原告所借、詎經營至六月二十三日、所有資本、虧蝕殆盡、僅餘五元有零、我即邀集各股東商議之下、均不願增投資斧、遂決停業、適有人欲接盤、當盤讓之、得盤價四千元、悉以償還各項債務、立有帳據、且經周永定律師證明、而原告其時亦極同意、今忽異議、控我背信詐欺、使我名譽大受損失、故亦對彼提起誣告反訴、請求傳案懲辦等語、馮推事以尙須調查證據、諭令改期本月二十五日下午再訊、

郵政局鉅刼案　續獲同黨三人

各犯供詞推諉　昨經法院傳訊

北四川路郵政總局刼案、經狄思威路捕房先後拘獲案犯阜寧人悟空和尙・邱國斌、婦人王陳氏・等八名、本月十六日午後、由姜樹滋推事特開刑三庭研審、改期下星期二下午再核、詳情已誌本報、前晨二時至下午六時之間、承辦斯案之中西探、根據獲犯悟空和尙・邱國斌・王陳氏・等供出在閘北太陽橋新加坡路及公共租界福煦路續獲同黨阜寧人周堯石（又名周二痲子）・劉道生・吉文斌・等三名、帶入捕房收押、昨晨、解送刑三庭、工部局律師張師竹起稱、三被告對於郵局盜刼案咸有關係、請覊押、改期併訊、現將獲犯悟空和尙・邱國斌・王陳氏・提案指證云云、據被告吉文斌供、本年陰歷五月間、從鄉來滬、事前在虹口某處、由在逃之梁姓、邀往商議、劉道生亦在場、搶刼時未去、事後梁姓得欵三百元、即行返鄉等詞、劉道生供、與吉文斌素識、前爲軋姘頭事互毆積隙誣攀、郵局刼案、實不知情、求察、周堯石供、與悟空和尙前在燕子窠吃鴉片烟相遇、嗣至太陽橋余所開老虎灶茶館內來過兩次、對於郵局刼案、雖知、行刼時實未前往、事後他說有洋一百九十元、着劉小四子轉交、亦未收到、餘供支吾、據獲犯王陳氏稱、本年七月間周堯石到吾家中、問劉小四子謂搶刼事什樣、詰之周犯否認悟空和尙稱與周認識、事後隔兩天、聞由劉小四子給其洋一百五十元、是否收到、不得而知、邱國斌亦指周參加商議、顏爨案推事諭仍還押、改下星期三合併審理、

本市預防白喉

各醫院爲市民注射預防劑

大公社云、入秋以來、氣候不正、本市華租界衛生當局、爲預防市民染患白喉症起見、除分遣醫務人員、組隊出發、從事預防工作外、並由衛生事務所、備就預防白喉劑名「白喉類毒素」、分發市內公私各醫院、隨時免費爲市民注射、俾防傳染、而重衛生云、

寗波同鄉會　昨遣送大批難民返籍

共計各縣難民五十餘人

實業社云、寗波同鄉會以市面不景氣、鄉人在滬失業者激增、飄零異地、情殊可憫、爲救濟流亡起見、特分別設法遣回原籍、記者探悉、昨晨難民前往登記者、約有五十餘人、均係寗波・定海・鎭海・象山・等縣人民、其中以寗波佔最多數、於下午二時、由該會按名發給免費船票一張、並派員押赴十六舖碼頭、分乘寗紹輪船公司寗紹輪及三北公司鴻興輪船、遣送回籍云、

愛的霜所予之美

男子都稱讚之……

●愛的霜所予之美，無論如何，決非使用其他美容品所得之成績可以比較；故汝敷搽愛的霜後，當能容光煥發，倍增嬌媚，則汝迥異尋常之丰姿，男子都稱讚之。

●愛的霜即依美容術三原理（潔淨，營養與化粧）而配製此名貴之三種性質：

●第一種（無脂肪性）潔淨皮膚及粉底用。

●第二種（脂肪性）保護皮膚之營養料。

●第三種（粉質）四種顏色之美顏劑。

●裝璜富麗華貴，共有三種式樣：大瓶裝，中瓶裝，錫管裝；後者僅備第三種粉質。

東方化學工業社出品

上海茄勒路一六四號・電話八一二二〇

永安新新福安華新及各地國貨公司商店有售

上海裕昌祥經理雄鷄牌毛巾總發行所敬告

敬啟者本店創設經綸毛巾廠採用上等棉紗專製雄鷄牌毛巾推銷全國及國外歷有年所近聞不肖之徒假冒雄鷄商標欺騙各外埠主顧甚爲可惡除密查嚴獲依法訴究外爲特刊告查雄鷄牌毛巾廠是本店所開故而是本店爲總發行所便是上海並不有第二發行所創立即希各主顧認明乃盼

法律顧問　楊而鑑　瞿鉞　陳翰如　大律師

上海南市董家渡口　經綸棉織廠總發行所裕昌祥啓

茲承海上第一流名畫家
謝閒鷗人物　金粟香山水　沈心海人物　朱良材人物　任長年人物
陳竹汀山水　李蟠根走獸　金灼灼果品　周小鄒花卉　陳屋山水
取潤甚廉
爲襄助本社進展兼杜絕僞作，故委本社接洽各種畫件，如屏條堂幅等類，或合作，或獨繪，出件殊速，收件處上海……家弄西支弄川號本社
再良材老人爲粟香老人山水，故應本社挽請合繪人物山水，而訂潤特廉，若非由本社代求則不應，如欲指其獨繪，須觀定例。

大源製鹽公司 股東訟案訊結

定下星期五宣判

民初曾爲顯宦之汪頌衙，近歲集資創辦大源製鹽公司於揚州，而其滬寓，則在本市公共租界威海衛路景福里十八號，年來因與股東沈葆和涉訟，致糾紛迭起，遇又被沈以侵占公司鉅款及背信等情，提起刑事自訴，擬經第一特區地方法院開庭傳審，汪初稱病，訊飄不到，最近始自投案，與沈對質，各執一詞，沈乃要求吊取公司賬簿，但汪迄未交出，昨日下午，又由馮世德推事開庭，傳集原被兩造繼續審究，沈所控訴之各款事實後，即命開始辯論，首由原告代理律師將起訴各節，如二十年一月，該公司奉准停擠食鹽加價二角，而其賬內，直至是年八月，方有加價之記載，又如該公司因訴訟所開支之訟費，多至五千五百元之鉅，及被馬某欠款久不追還等項，對被告攻擊尤烈，並謂鹽價向歸官定，鹽商從無虧蝕之理，該公司原屬獲利，徒以被告營私舞弊，致虧蝕，復不請求將公司註冊，使投票迄猶負合夥之賬簿，詳加審查云云，次由被告律師辯護，對被負任，惟於被告之營弊希望，更能發見真實，俾將來判決，雙方尚表折服起見，仍需吊取該公司訴各欵，逐一辯駁後，末謂原告意欲於公司內謀一位置，嗣以所謀不遂，失望之餘，竟發生此項訟案也，馮推事旋宣告辯論終結，定期下星期五下午宣判，如認有查吊賬簿之必要，再行吊案審核。

全國醫師聯合會開會紀

（三屆二次執監會議）

全國醫師聯合會，前日開第三屆第二次執監聯席委員會議，計到出席委員夏慎初・胡定安・陳方之・汪企張・褚民誼・余雲岫・蔣振勛・徐乃禮・（夏代）林蘇民・（蔡代）公推褚民誼主席，討論如下，（甲）報告，㈠報告第三屆第二十次執委會議紀錄，㈡報告本會前爲立案問題，呈請當地黨部之經過案，㈢報告蕪湖醫師公會來函，請對於蕪芝醫院王姓看護被控案，加以援助，經組織專門委員會審查後，已將審查報告，送安徽高等法院參考，㈣報告呈請衛生署取締廣告及文字宣傳，附擬具之原則，經修正後，業已發出，㈤報告廣州市醫師公會來函，報告改選第三屆董事姓名，業已備案，㈥報告上屆執委會議決，聘潘瑞堂君擔任第四屆代表大會陳列部主任，經函集成藥房後，業已得覆函允可，㈦報告第四屆代表大會陳列部主任潘瑞堂，及幹事朱善基，送往漢口接洽經過報告書，請傳觀案，㈧報告上海市醫師公會已將會費付來案，㈨報告本期醫事彙刊，爲表彰金子維先生專號，業正集稿，不日即可發排，（乙）討論，㈠討論大會籌備事宜案，（甲）審核第四屆代表大會各項通告及柬帖，（乙）規定大會中各執監委員職務，（丙）審查大會陳列室圖樣，（丁）審查大會提案細則及議事細則，（戊）規定未經加入本會之各地列席醫師待遇辦法，（己）規定大會列席及旁聽辦法，（議決）交常務委員查案辦理，㈡漢口大會籌備處籌備費用，請酌定數目，以便滙去案，（議決）准先滙去二百元，㈢關於到會代表乘坐舟車優待辦法，手續繁複，應如何進行案，（議決）令國各分會合作辦理，㈣醫師公會法原則草案，醫務「人員介紹」及「設計」專門委員會草則，業經送社期滿，請審查案，（議決）㈠醫師公會法原則草案，交常務委員整理後，再印發各執監委員，徵求意見後，提交下屆大會討論，㈡醫務「人員介紹」及「設計」專門委員會規則，修正通過，㈤本會下屆工作大綱，業經姜振勛委員擬就，請審查案，（議決）修正通過，提出下屆大會討論，㈥吳縣醫師公會來函，爲奉該縣黨部令更改名稱，請示辦法案，（議決）查案照覆，㈦閩侯醫師公會來電，並附文件，以該地稅務局徵收舖捐診所房捐，請轉財政部衛生署豁免舖捐，除關於營業稅方面，已查案快函去覆外，應如何辦理案，（議決）照轉，㈧杭州市醫師公會爲裘案發回更審，請予援助，業經專委陳方之審查竣，擬就公函致最高法院，請審核案，（議決）照發，㈨病理解剖同志會章程，業經余委員起草事竣，請審查案，（議決）原則通過，推汪企張委員整理即日公佈，㈩中華醫學會來函，於十一月一日在廣州開第三屆大會，請派代表案，（議決）推牛惠生及廣州市醫師公會全體執委前往出席參加，

（三屆八次常委會議）

全國醫師聯合會昨開第三屆第八次常務委員會議，計到出席委員蔡禹門・徐乃禮，由徐乃禮主席，朱善基紀錄，討論如下，㈠第三屆第二次執監聯席會議交辦大會籌備事宜各案，（甲）審查大會陳列室圖樣，（議決）通過，（乙）審核第四次全國醫師代表大會各項通告及柬帖，（議決）修正通過，（丙）規定大會中各執監委員職務，（議決）參照上屆前例，以常務兼總務文牘兼宣傳經濟兼會計編輯兼審查提案，及編排議事日程，監察兼交際，（丁）審查大會提案細則及議事細則，（議決）議事細則第四條修正如下，「本會議以報到出席代表人數半數以上爲出席法定人數，凡各會員團體之額定代表，爲出席會員，在額定代表外之會員，爲列席會員，其尚未加入本會之醫師公會，所派代表，亦得列席」，餘照舊則通過，（戊）規定未經加入本會之各地列席醫師待遇辦法，（議決）照上屆前例，凡非會員團體之各地醫師到會，膳宿概歸自理，（己）規定大會列席辦法案，（議決）各會員團體之會員，除出席代表外，餘作列席，其尚未加入本會之醫師公會所派代表，亦得列席，㈡醫師公會法原則草案，應如何整理案，（議決）推蔡禹門委員整理之，

康泰時影展今日開幕

地址西青年會

本埠禮和洋行舉行之康泰時攝影展覽會，聞昨日試幕時，到中外攜有康泰時鏡箱者凡三百餘人，彷彿又在開康泰時鏡箱展覽會，生色不少，他方面參加六屆全運東邀之當代攝影名家錢景華・郎靜山・胡伯洲・劉旭滄・黃仲長・葉淺予・郭錫麒・邵臥雲・諸氏，作攝影問題談話，留連四句鐘，又該行一方面爲便利參加全運各省市男女選手起見，已向海上交際名家黃醫頑接洽，請作交際顧問，至本月廿八日閉幕時爲止，蕭夙欽此君爲交際博士云

爲僑光募集獎學金

百樂門遊藝茶舞會

靜安寺路百樂門大飯店，爲贊助僑光中學募集獎學金，將於本月廿五日下午四時起，舉行遊藝茶舞大會，除百樂門原有名曲家，及舞蹈明星參加表演外，並有安徵廉歌舞會加入，節目繁多，如荷蘭舞鋼琴獨奏，摩登探戈舞，俄羅斯舞，夏威夷舞，及新奇舞等，非常美滿，並聞胡蝶女士屆時亦將被邀參加，共襄盛舉，該項入場券，可向百樂門或禮得利洋行購買，

經委會專員 視察亞浦耳電器廠

全國經濟委員會專員謝忌耘・顧惟精・童永慶・羅希雅・萬鴻開・等，昨至遼陽路中國亞浦耳電器廠視察，該廠總經理胡西園，因事離廠，由經理莊仲文・廠長馮家錚，殷勤招待，陪同參觀各部，各專員對該廠製造上之設備，及營業上之計劃，深加贊許，並謂「完美之管理，進步之營業方針」，「與惡劣環境奮鬥之決心，使亞浦耳電器廠成爲吾國工業荒漠中之良田」等語，以示勗勉之意。

蘭心大戲院 明晚舉行音樂會

明日星期日晚九時一刻，工部局管絃樂隊，將在蘭心大戲院，舉行本年冬季第一次音樂大會，工部局樂隊舉行音樂會，本分典雅通俗二種，此次爲通俗音樂之一，因其中不具深奧交響曲作，但節目則仍極高雅而近代，且取價極廉，座位分一元及五角，種，此亦力求普遍之意，所選曲調，有德・英・俄・各國名作，復有中國青年提琴家王人藝君，加入作提琴獨奏，王君爲工部局樂隊梵啞林專家，當渡希卡氏之高足，富有音樂天才，而此次尙屬王君參加工部局樂隊公開演奏之處女作，事前王君曾在該樂隊試奏數次，聆者均稱頗有造詣，願我國愛好音樂者，擬冗親往一聆。

王人藝君

「西施」劇團出京轉杭

今晚在全運會公演

上海劇院全體演員，日前在新都世界大戲院公演樂劇「西施」，博得都人士一致推許，前日瀕行時中委葉楚傖氏，在明湖春設宴祖餞慰勞，由方治・羅剛・張沖・及首都各文藝團體代表作陪，該院原擬由京直接赴杭，應西湖聯華大戲院之聘，惟因中國文化建設協會決於今晚招待全運選手，參觀「西施」全劇，全團於昨日應召回滬，今晚在體育館演畢，尙須留申修理佈景服裝，在西子湖畔公演時大約在二十五六云，

分送全運會選手贈品

五洲藥房今日

五洲大藥房以此次全國運動大會出席選手，或僑居海外，或僻處邊陲，不辭跋涉，殊稱難能，茲爲宣傳國貨起見，該公司以國貨工廠地位，特備精製出品之「固本藥皂」・「一三一牙膏」・及「星球牌純蜜」・三種，定於今日上午專差分送各隊選手，每人一份，以資試用藉留紀念，

天利淡氣廠 濃淡硝酸正式應市

本市陳家渡天利淡氣製品廠，係天廚味精廠吳蘊初君等所創辦，採取空中淡氣固定方法，所用原料，祇空氣與水，此爲歐戰時新興之工業，蓋德國在歐戰期內海口封鎖，智利硝來源斷絕，而仍得支撐數年火藥炸藥，不致匱乏者，固純賴此方法也，由此製成之各種產品，大多爲化學工業及軍需工業所必需，在國內同等情形之工廠，現尙無第二家，前月各種阿莫尼亞發售後，營業頗盛，刻下各種濃淡之硝酸，亦已正式應市，又該廠因鹽腦（即鹽化阿莫尼亞）一物爲電信工業之主要原料，故與其姊妹工廠天原電化廠合作大量製造，此次交通部標購大宗鹽腦，亦因該廠產品品質純潔，價格特廉，故決定完全由該廠供給，

吳林婚禮誌

吳市長證婚到褚民誼等千餘人

本市顏料鉅商吳少棠氏之長孫光榮，畢業於南洋中學，現充東萊銀行行員，昨與聞人林康侯之三女公子冰若女士，（按女士畢業於清心中學，現充上海市銀行行員）假座新亞酒店，舉行婚禮，計到證婚人吳鐵城，介紹人錢新之・黃瑞生・馮仲卿・胡宗祿・及來賓褚民誼・許修直・虞洽卿・王曉籟・袁履登・王延松・葉扶霄・胡孟嘉・吳蘊齋・秦潤卿・王伯元・郭順・郭樂・劉鴻源・崔季剛・陳燕齊・顧馨一・陳光甫・張公權・費延芳・殷鑄聲・諸文綺・方液仙・奚玉書・陶樂勤・俞宗城・等千餘人，濟濟一堂，由林康侯親自殷勤招待，至二時半，舉行儀式，當由吳市長證婚，熙熙攘攘，直至午夜始散筵席云，

將舉行油畫展覽會

比使館

比國駐華公使館定十一月內在滬舉行比國油畫展覽會，比國油畫素聞名全球，中外各界人士，均極珍重，駐華比使紀佑穆氏，定本月內由平南下來滬，主持籌備事宜，並舉行開幕典禮，現悉籌備處業已收集名畫甚多，預料開幕之後，中外各界愛好油畫者，爭往參觀，勢必異常擁擠云，

蘇同鄉援助李傳彬案

昨午特開緊急會議 組委員會負責進行

中央社云，蘇州旅滬同鄉會，爲同鄉中央通訊社上海分社報務員李傳彬，被工部局西籍職員李却威擅死，特於昨日下午四時，召開緊急會議，到董事梁變元・錢申之・等三十餘人，由會長陸翥雙主席，討論結果，即席組織李案委員會，推陸翥雙・貝淞蓀・龔子漁・陳廷銳・陶樂勤・汪星一・潘硯生・宋銘勳・尤懷皋・等九人爲委員，進行一切，當時並由屍兄李傳恩到會陳述被害情形，極形慘酷云，

助賑義劇最後一天

梅蘭芳杜夫人合演四郎探母 杜月笙張嘯林二氏親自登台 羣英薈萃

水災義振會籌募組，自商請梅蘭芳博士在黃金出演以來，售座成績，非常圓滿，惟原議演劇時期已滿，各方咋雖挽留續演，而梅氏自由海外歸國後，毫無機會，稍作休息，是以精神與體質，均感未適，經梅氏再三婉却，乞請暫休，而本市名票界張慧如君等，以明日爲梅氏此次演劇最後之一天，特集男女票友多人，參加客串，以示熱忱，本埠聞人杜月笙・張嘯林・二氏，屆時均將親自登台合串，如此盛舉，未易常逢，我滬人士眼福真不淺也，茲將所演節目，誌之於後，張德祿君金槍傳，金少山黑風帕，杜月笙・張嘯林・張慰如・錢志翔・君等全體落馬湖，准代水擒李佩・梅蘭芳・杜夫人・鄭長華・姜妙香・李白水・等全本四郎探母，又訊，水災義振會昨日收到王一亭君經募廣希堂洋五百元，四明長生會洋一千元，莫記等五戶共洋二百卅三元，徐作箕儀助賑胡熙元君四元，張詠韶君洋十元，林康侯先生壽儀助振金楚湘君二元，施畊尹君洋四元，金城銀行代收蔣健堂洋四十元，申報館代收東北小店員韋肯癸君等九十一戶，共洋一千五百零六元零八分，人和醫院張湘紋君等十七戶共捐新棉衣褲一百廿六件，舊衣褲一百零五件，新棉胎四條，舊鞋帽十二件，

郵政法規出版

郵務高考必攜

本屆高等考試添設高級郵務考試一師，其第二試科目中，列有郵政法規一項，爲投考者必試之科目，惟郵政法規，散爲瑣屑，散在雜見，搜集匪易，茲法學研究社爲應投考者之需要，特將郵政法規，編訂成冊，該書現已出版，舉凡郵政上之法規，網羅無遺，內容分組織法規及業務法規兩類，組織法規中，包括郵政條例，郵政法，郵政總局，及儲金匯業局組織法等六種，業務法規中，包括儲金法，國內匯兌法，簡易壽保險法，長途汽車代運郵件規則，代訂刊物，代購書籍，郵轉電報，及郵運航空器，乘客取締規則等二十種，附全書一冊，定價六角，本埠代售處保四馬路作者書社・生活書店・及三馬路蛋南路口法學書局云，

天氣報告

徐家匯天文臺昨日午後四時三十分氣象豫報云，「山東四周天氣晴，有東北至東南微風不等，因低壓經過蒙古東進所致，揚子江中游與下游天陰，有間歇雨，晨間有霧，並有西北至東北微風不等，東海與臺灣天陰，有局部之雨，並有勁風，峭之北至東風不等，又昨日午後三時前二十四小時內本埠氣溫最高六八・九，最低五七・九，去年同日最高六八・二，最低四二・六，

招領

如有走失男女者請注意此處地位社會局啓

第三〇四〇號，女性，吳林寶，紹興人，十四歲，民國廿四年九月二日，由地方法院送中國救濟婦孺會留養，

第三〇四一號，男性，崇阿二，阜寧人，十五歲，民國廿四年五月二日，由公安局送中國救濟婦孺會留養，

三〇四二號，男性，顧金安，通州人，十一歲，民國廿四年五月二日，由公安局送中國救濟婦孺會留養，

決瀾社畫展今日開幕

決瀾社第四屆畫展，定於本月十九日起至二十三日止，假愛麥虞限路中華學藝社舉行，已誌前報，今日爲該會開幕之第一天，會場陳列作品，有六十餘點之多，均係各社員一年來努力之結晶，其中如龐薰琹氏之「構圖」・張弦氏之新圖畫，周多氏之「肖像」・楊秋人氏之「靜物」・倪貽德氏之「風景」・「二裸女」・丘堤氏之「海濱」，均係一時之力作，而足爲我國藝術界放一異彩者，預料參觀者必甚踴躍，

法學新著出版

新民事訴訟法，已自本年七月一日施行，關於此類法學新書，尙未多見，現悉三馬路上海法學書局，已出版中華民國民事訴訟法釋義一書，係戴繼先所著，郭衛校訂，以簡潔文字，將新民事訴訟法各編章節目條文，逐條釋明文義，並就有關之他條文或他法令，亦於此釋義內，貫通引用，或舉例說明，因是書學理與事實並重，使讀者藉一條文而悉其他條文或法令之適用，節省尋索時間，故爲各司法家所贊許，出版以來，銷行甚速，

來函

逕啟者，昨閱貴報十五日來函欄內，載吳淞保衛團與理髮業發生衝突激成罷市風潮，謂有事實不符，函請更正等情，閱之不勝駭異，特提出數點，俾正視聽，㈠保衛團統稱秦興路三十暴徒，互相扭毆，何以不書明發生原因，而將事實一筆抹煞，㈡班長楊子香既處原告地位，何以吳淞警察所詢問後，不令其自行投案，並且楊子香係保衛團班長，而又受傷者，此乃明眼人不言而可知矣，㈢夫逮捕罪非法何以事前並不聲明，商民等犯罪事實，且逮捕時全體武裝，分班向各商民店內搜抄，聲勢洶洶，如臨大敵，如捕大盜，然其時全鎮商號，均未打烊，因此萬衆目睹，非法合法，請諸公論，無用商民等曉舌，商民等業知貴報宗旨和平，篇幅敏貴，故未將經過情形，盡情披露，而十三日所載者，乃略舉事實，並無不符之處，惟恐混淆觀聽，用敢請求更正，致希察照爲荷，此致申報館大主筆先生撰安，吳淞理髮業同業啟，十月十七日，

逕啓者，敝社十六日所發新聞稿，內有「日本大使館暫不還京」新聞一則，茲據日本領事館來函稱「該領事館並未發出此項新聞云云」合請賜予更正，此致申報館編輯部，國聞通訊社啟，十月十八日，

點滴

▲夢境是極甜蜜的，同時也是極酸苦的；有時會夢見生平未遇見過的甜蜜，但有時也會夢見生平未遭逢過的酸苦。

▲你說人家在做夢，人家也說你在做夢，不必他說你，你說他，「大家俱是夢中人」。

▲鐵人放入硝酸，也會慢慢蝕去，所以自古以來的大英雄，論到悲酸之境，總是沒有辦法的。

▲人在快樂的時候，最好不要忘記了酸楚，「一搓了瘡疤忘記疼」和「今日有酒今日醉」，都是極危險的。

▲罌粟花是極美麗的，可是極毒的也就是罌粟，拿來比喻美人，倒是一個確例。

▲在氣惱的時候而能不說出你不可公開的秘密的朋友，才是好朋友。（鐵吾）

一個擁有萬鎊的乞丐

特

葡國谷城鎮中常有一個乞丐出沒其間，他的雙目業已失明，他的臉兒，已被人熟識，據他自己說，他腰無分文，活着受苦，現在他忽然被控假裝瞎子騙錢，提到官府裏去了。原來他雙目炯炯，却故意裝做瞎子，乞憐於人，辛苦了半世，積存英金萬鎊，至於被人發覺的原故，說來也很奇怪，葡國海濱有一個名穆爾的小鎮，風景絕佳，極合爲避暑的勝地，却因爲鎮中沒有旅館，所以遊客都裹足不前，地方官本打算與造，苦於經費不足，便把這事擱起了，那乞丐本生在該鎮，一日他突然拜會地方官，願助五千金鎊，把那旅館造成，並且願意担任親自督工，地方官聽了這番話，不禁發笑，以爲這乞丐有神經病，便露譏刺的口吻，頓時激怒了這位貧，便從懷中摸出支票簿，表示他的確確是一個擁有萬鎊的主人翁，同時證明他並不是瞎子，却有精銳的目力，當局很感謝他慷慨解囊的盛意，但同時又不得不把他拘禁，因爲他假裝了三十年的瞎子，騙取人們的金錢，消息傳出之後，全鎮居民，大爲詫異，但因爲這人耐勞耐苦，積蓄了許多金錢，不自己享用，却犧牲在公共事業上，所以都對他表示同情，以爲他或不免判罪，將來由獄中放出來的時候，也許有被選爲市長的希望哩！

死人的幸福

棐炎頤

爲着到滬西霍必蘭路附近的一個農村小學裏去看一個朋友，所以，就很遠的從南市出發到了兆豐公園；到了兆豐公園，又沿着白利南路往西走去，漫長吃力地到了霍必蘭路，一問那所小學的地點，又橫過了林肯路前去。路旁樹木成蔭，兩邊農作物已成熟；且走且看，不覺已到了一個門前扎着道場彩牌的地方，仰而觀之，則寫有××××水陸法會幾個大字；黃布的圈結，點綴在水泥牌樓的前面，門有三個，往裏是一條長道。在下爲好奇心驅使，就站立而不走了；一問旁邊的水果攤，才知道這就是「永安公墓」；爲着這兒還沒參觀過，就搖擺着身體踱了進去。心想：這些墳墓裏的死人，幸福倒是超於水災區難民之上。嘿！不進去倒也罷，一進去後，祇見饅頭形的，方形的，平形的，種種式子的墳墓，不計其數；有大理石的，也有白石的；墓前豎起了石碑，或刻以像，或刻以哀辭，或刻以略歷，富麗堂皇，真不愧是一個墳墓的都市，墳墓的天堂。大人有，小孩也有。更見許多女人，在一個墓前痛哭，聲調悲哀，深深地打動了我一個小小的心兒。

問守者，知道所謂水陸法會也者，要做七天；經費是有錢人處捐來的；特地到寧波附近一個什麼山，請了八十個和尙來。我在到朋友學校的那段路上想：水災區域的災民，活活的忍受着饑寒，待人拯救；那知上海的死人，倒有如此的幸福無量。活人不如死人，實在是件矛盾的事！

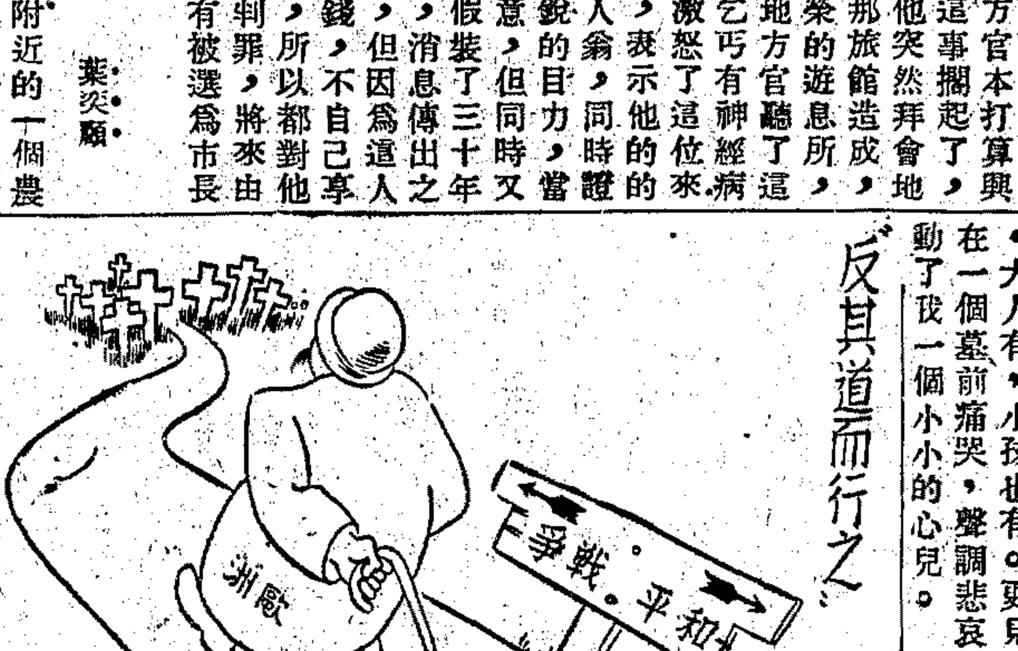

小西天

張恨水著

第二十回

揮命看嬌孫抱頭落淚　荒年憶往事種麥招殃

可是在這個時候，却鑽出了一個多事的人，要打聽這事的究竟。這就是那位強項令周有容的夫人。他正由潼關外趕了來，陪伴他的丈夫，對於西安城裏的事事物物，他都感到一種興趣。這時，賈太太的事，已經鬨動了全旅館，他也就在人叢裏看着熱鬧。及至他們到屋子裏去了，他還不肯罷休，依然坐在過廳裏一張椅子上，看着他們可有什麼變化。後來許久許久，他們都沒有作聲，周太太倒反是不耐，推開門簾子，伸了半截身體進來問道：咦！你們怎樣不說話呢？再不說話，賈先生回來了，你們又沒有了機會了。老太太和朱胡氏看到一位東方打扮的婦人走了進來，料着是一位闊人太太，全慌裏慌張站起來。沒有一個放手腳處。周太太就向他二人搖着手道，不要緊，你們只管坐下，我姓周，是那周縣長的太太，不過看到你們說得可憐，所以來打聽打聽你們的情形，你們打算怎麼辦呢？月英就向他微鞠了個躬，可不知道讓坐略點了頭道，多謝你關心，我已經把身子賣給人了，還有什麼打算？什麼都只有聽着人家的了。朱老太坐在床沿上，向周太太哭着，想開口說話，但是掀起衣襟，揉擦了兩上眼睛，把話打斷了回去。（三四三）

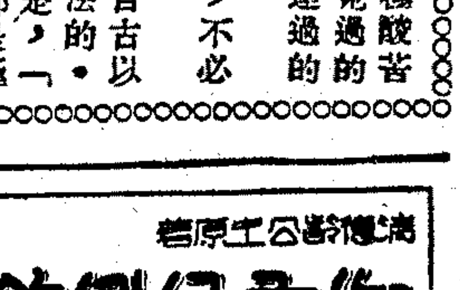

再

說太后所睡的炕，那倒不是怎樣特別的，就是下面襯的軟褥，比普通厚一些；冬天要襯三重，秋是二重，夏天還得襯一重，這也許是伊年事已高，比較上怕冷的緣故。軟褥上罩的那條綢毯自然又是繡得極精緻的，而且是每隔兩三天就要更換一次的。伊的寢宮內除却夏天之外，平常總得生一個暖爐，祇是冬天生得旺些，春秋生得微弱些而已。到晚上，伊上床之後，無論什麼日子，我們八個女官中總得有一人留在伊的臥榻之旁；而在外面的廊下，也是不論晴雨，無間寒暑，有一批太監，一動不動地，一聲不發地伺候着。

啊！這種種的情形，所使我懷疑的僅僅是何以像太后那樣天所見到的一樣！所以雖然在我此刻想來，還像祇是昨一個名聞天下，權傾四海，掌握着幾萬萬人的生死之權的皇太后，歸根結底，却依舊是一個肉骨凡胎的生人！伊也得吃東西，穿衣服，跟普通的人一樣；伊也得洗澡，——雖然洗法微有不同，但洗的結果還不是同樣的，祇是把身上的污垢去掉嗎？這種種都足以證明伊仍然只是一個女人！

更進一步說：伊的感覺也並不會異於常人。伊也一般歡喜休息，歡喜洗澡；尤其是在洗澡的時候，當那四名宮女用着極熟練的手法，在伊的潔白的嫩膚上洗擦時，伊顯然是有相當的快感的。（四三九）

採野栗子

王涉龍

綿亘數十里的山岳，舒展着茸茸的茅草，幾枝蒼松很挺秀的聳立山腰邊，白鍊般的瀑布，打從山峯的石隙里潺潺地瀉到山腳下一棱大池中，在澈見底的碧水，十來尾黑背鰷，在游來游去的覓食。

在秋的節候里，茅草中間雜了許多綠色刺球的果實，這就是野栗子，野栗子的粒形雖然比較人工種植的小了數倍，可是吃口格外味甜香糯。大的，真和天津良鄉栗一樣。在我們小小的鎮落上，四面都是叢山峻嶺，所以野栗子的產生也不少。採取野栗子的人，都是十來歲的村姑，把一個個栗球，小心翼翼的割取了，別讓刺兒刺痛了手指。回到家內，一個個用板把刺滾去，剝出一粒粒的野栗，積成了一大筐。再放到鍋內去炒熟了，帶上街來換取銅子，一酒盃，大約三個銅子，給小孩子消閒是很好的。如果買些生的，剝了肉，做一碗糯米飯，是別有風味的。我們細細的體味一下，村姑將野栗子換到銅子的手續又那麼麻煩，那麼多，回想社會上種種的細事，那一樁不費點氣力？所以做人能以輕鬆得來呢？所以以後幹些事業，也應當辛苦的幹過，才可換到安閒的日子。

記彈詞家魏鈺卿近狀

片月

彈詞家照例有開篇，而說唱而已；師傳脚本，偶加噱頭，即算活口，固非必需有何才學，而後可成一家也。今世有魏鈺卿者，獨擅文才，能以已意當場編唱彈詞，自然雅致合韻；彈詞界中，馬如飛而後無抗手焉。其生平絕唱爲珍珠塔二度梅，書不知傾江南幾多仕女矣！文學如戚牛，雅學如沈安官薛彼卿，皆其及門，而魏君垂垂老矣！本月之朔，君以邑廟怡情處之邀，献唱二度梅，君日以滿；魄贈紀念之品彙如驚。有周某贈以張枕綠君書撰之聯云：「萬更坐一彈曲，共聽先生二度梅。」草書崇璧，飛舞生姿。其句一氣呵成，貫如對白。魏君腹有詩書，自知愛玩。一技有長，衣食不乏；若魏君精神上所得之安慰，不較衣食之養爲尤多乎？（片月）

金魚漫話

吳吉人

很多朋友問我：爲什麼我們把挺大挺活潑的金魚，養在很做關的玻璃缸中，沒有多久，就陸續的都會僵去？水，是天天換的，食，給它吃，有時吃？要，有時一味的浮在水面上不停的翕張，換了水好些，不過，歸根結蒂還是一條也不剩。

這，我敢告訴大家，玻璃缸根本不合養魚，僅能作暫時的供養則可。大凡直徑一尺的玻璃缸，最好鑲些老綠水，更得。）祇能放寸長的魚兒三四尾，每天一次，給些紅蟲子它吃，如果居家不易撈取紅蟲，即飯顆粥粒也成，不過，要摘小了先把膩液沖洗去，也不宜多給，然後就太陽光照射一二小時，一星期換一次水，就能不出毛病，如果缸底魚屎多了難看，也不必急急換水，僅須用「吸水管」把腳抽去便成，至遲十天八天不換水，只要不浮頭，是不要緊的，假使魚大缸小，半天也就不行，至於換水，無論井水，自來水均可，祇要能在地面上停留一周時後始用，此即謂之熟水，換熟水對魚身毫無刺激，所以，最好換水要用熟水的。

上面這些話，是從實地試驗過來，可以說是上海寓樓的養金魚方法，照這樣子養魚，可無他慮。

這些日子，秋高氣爽，游漕河涇的人們非常多，尤其星期六同星期日，冠生園農場就熱鬧得可以，因之金魚買賣倒很不差，去買的都要三四年的老魚，所以最近又到蘇錫一帶添進了百多條的細種老魚，還有，一種北方出產的絨球魚，前兩個月，有位天津冠生園分店的經理先生到上海來，我就託他回去後物色些大球魚，好了，前幾天快信已來，承他情事派一個魚圖做手，帶了二十幾尾花絨球和大紅絨球，搭平滬通車到上海來了，一檢看，嚇，其大無比，那種頭上的絨球，整整有兩顆桂圓那麼大，挺好看，上海是見不到的。不久，我們要舉行一個南北名種的「魚展會」，來請海上各界名流欣賞和品評咧。

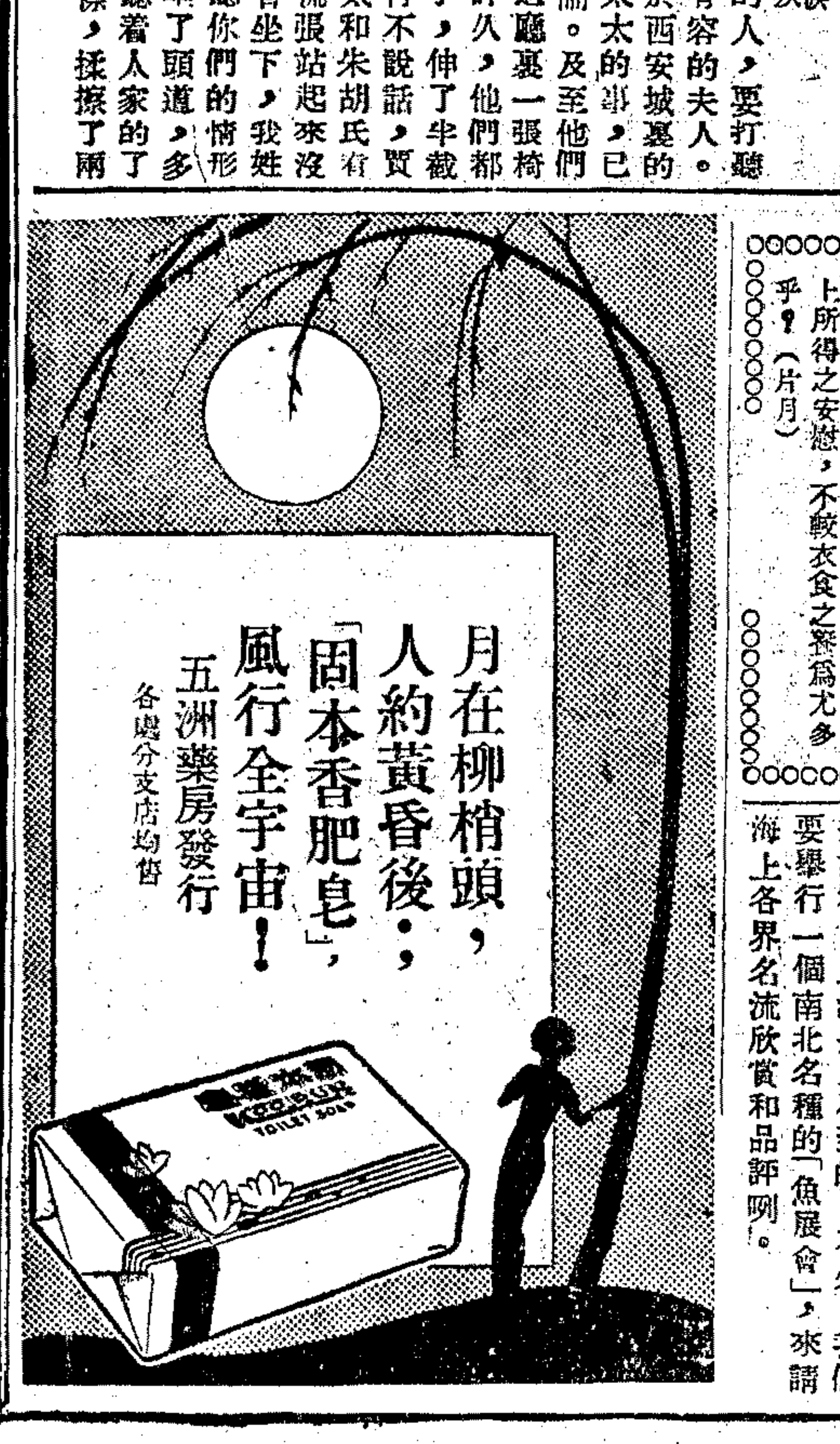

商業新聞

金融

匯市緊張 標金漲無止境

多方雖賣弱少倘多 厥交爭出九五〇元 結果再漲七元九角

金市昨上場較疲、不料拍幽緊張、滙市涸竭、大戶如成翔等力扒美金、雖來蓀出條子、無奈弱少倘多、竟穿出九十元大關外、晨初以海外銀市、英縮美平、條脚地蹈收市後平穩、英國擬鎮定之說、蒙得里遠期銀價略縮一厘半至一厘七不等、滙兌微微上升、倫敦生金跌一便士半、場外預備交易開出升爲四十二三元、永利等尙納升至三四元、福興永大德成恒昌永大達惠祥萬興紛售跌至三十九元、大德成鼎康雖進至四十元、恒餘永利大達仍售、仍告下挫、中央銀行掛牌揭曉、英美俱縮、海關金單位長一分六厘、標準標金價掛牌升爲九四〇元、人心未受影響、晨開低盤、開後以上海塞出現美金、匯市硬化而跌、惟買方趁低活動、空方亦多補進、得以維持、入後買氣漸盛、又穿出四十元外、預悉匯豐掛牌、英平美升一二五、此際尙多回跌、迨夫大陸等扒結美金、激動一陣風、惟以銀行趁長浪出、匯有下挫、不料廣帮努力扒結十二月份美金、於是滙市一再緊張、金市遂步漲不已、大戶殷、盤川條子、但以銀行賣胃不暢、場內求方反猛騰、升出五十元外、惟因多方之套出條子、中途外、此後多方始來脫手、預測印銀祇小一安那、終於穿出五十元大關、多盤、印銀初次報來勿動、及長一安那、此後忽後市上塲以上海補進美金、匯市仍好、逐漸上急轉回跌、午刻人心尙穩、而徘徊於五十元內、漲到九五五元之高價、惟銀行趁賣供給、華商納胃亦定、始轉平和、印銀二次報長二安那、多方有所了結、賣氣敵活而退入五十元內、最後形勢平疲、今將一天市況誌後、

晨開爲九三八元、較前收下降二元四角、大達永利大德成脫手、降至五元八角、福興永鼎康尙進至八元、大達福興永春源永大德成申豐脫售、又降至六元一角、恒餘大發永元一角、大德成福興永鼎康來進、穿出四十元外、至一元半、預悉匯豐掛牌、英平而美升一二五、恒餘福興永恒昌永大德成日昌萬興餘賣到三十八元、大陸扒十一月份美金六八七五、永利申豐惠祥大達大德成元一同福俱進、漲到四十二元、恒餘福餘鼎康趁高供條、退爲零八角、福興永恒申豐惠祥來進、又漲到四元八角、福興永大發永售條、降至二元、春源永恒餘義豐永倘進至四元二角、有利塞十二月份美金一二五、福興永大德成壬發永福餘恒餘來賣、退至一元六角、廣帮來扒十二月份美金、惠祥永利福興永恒餘大德成趁低納條、港市亦軟、漲至四元半、惠祥福興永生大脫手、退至二元半、廣帮求結十二月份美金〇六二五未獲、鼎康恒餘大德成順利來進、升至六元六角、華比塞十二月份美金五元、生大永利脫手、降爲四元半、不料廣帮更扒十二月份美金四元九三七五、內盤奇緊、福興永恒餘大德成福泰亨大達義豐永爭購、升爲八元半、永利福興永趁高脫手、降至六元六角、豐昌恒餘大德成興永永利元茂永日昌大通鼎康紛納、而穿出五十元、大陸成猛購、升爲五十一元、恒餘惠祥雖賣到四九元、大德成猛購、升至五十一元二角、福興永恒餘仍售、退至四十八元八角、沙遜扒十二月份先令九三七五、日昌福興永正昌大德成大成俱進、更漲到五十二元半、恒餘元昌永福餘福安永利豐昌紛紛售條、印銀報測祇小一安那、逐漸回跌至四十七元、福餘恒餘乘申豐趁低維持、升爲九元三角、福餘恒餘愼昌餘售條、又降至七元三角、午收爲九四七元半、收市後大德成慶發永鼎康申豐等納條、而升至九元外、

後市開盤九四七元七角、申豐福興永恒餘協大祥慶發永俱進、自七元半升至九元十元、春源福興永脫手、退爲四十八元六角、元茂永大德成脫售、降爲四十元半、匯豐掛牌改縮英一二五、美一二五、元盛永日昌惠祥裕新祥禮昌元茂永春源永來進、而升至五十二元八角、恒餘恒昌永同福尙售、降爲一元七角、元茂永大德成恒昌永恒餘又進至四元外、此時因印銀初報勿動、及長一安那而尙平、大達元茂永恒餘惠祥進、乃升至五元、十二月份美金六二五可結、大德成福興永惠祥爭售、退至一元八角、大達元盛永春源永等仍納、又升至四元七角、安達肯塞十二月份先令六八七五、大德成福興永恒餘申豐協大祥生大紛紛脫手、退至二元九角、元茂永義豐永見低尙納、升爲三元四角、恒餘日昌大達等有所供給、逐漸退至二元內、形勢平和、印銀二次報長二安那、生大福興永售條、退至零五角、利豐福興永春源永尙納、升至一元八角、惠祥同福泰昌春源永福餘恒餘禮昌俱來脫手、降爲四十七元二角、申豐大德成正昌元盛永元亨趁低維持、升爲八元六角、收盤爲九四八元三角、收市後初穩後疲、大達福興永尙售、退至七元半、申豐等趁低尙納、最後又升至八元外、

結價以中央銀行標準金價、掛牌升爲九四〇元、照收盤價言約抬高八元餘、較之前收少抬四元餘、十一月份登賬價九四二元、十二月份九四八元、上午補水九四二元、下午補水九四二元、赤金價照減二元、爲九三六元、現貨況平和、天津貨照加一元、由泰康潤貫進三百兩、煙台貨照加三元、而乏成交、掉期亦平、日昌貼予裕新祥十四條、六元一角、後市元盛永貼予大德成十四條、六元半、

場內交易仍旺、綜計福興永元昌永裕豐永乾昌祥大發永申豐義豐等居於賣方、惠祥大德成恒昌福泰永元盛永恒昌永大昌祥延豐等居於買方、鼎康日昌萬興大通元茂永順茂申豐先出後進、大連帮萬興共做一千二百餘條、軋出九百餘條、順利共做八百餘條、軋出一百餘條、廣帮生大進少數、出入頗少、恒興平靜、

查一天市況依然堅俏、買方仍多脫手、是以收市較平、晨開爲九三八元、後收爲九四八元、最高爲九五五元、最低爲前市之九三五元八角、計有十九元三角上落、結果較前收再好七元九角、本日各號出入仍旺、賣方以福興永爲最、約出一千八百光景、萬興八百左右、元昌永七百餘、生大五百餘、買方計大德成八百餘、鼎康順茂元盛永各六百左右、十一月份條子剩一千九百七十四條、共計多方十六家、空方十三家、十二月期籌碼計一萬五千五百三十三條、共計多頭四十八家、空頭五十四家、成交總數、計前市五萬零四百五十六條、後市二萬七千六百十五條、

廣帮再扒滙市迭緊

銀行賣胃似轉涸竭 匯豐掛牌亦有改縮

昨據外電、倫敦大條近遠俱縮〇六二五、脚地謂收市後因美國之購買而平穩之訊、紐約銀市勿動、蒙得里遠期銀價縮一釐半至二釐不等、倫敦生金跌一便士半、英對美升一分三七五、英對法漲十八磅音、美對英升六八七五、美對法長二五、匯市晨開近期賣價、英匯一先令五便士六八七五、美匯三十六元二五、較之前收、計英緊〇六二五、美匯則平、軋長匯兌也、惟開後人心不振而趨鬆、中央銀行掛牌揭曉、英縮二五、美縮三七五、海關金單位漲一分六盤、甚影響、上海略塞現美金而硬、但銀行頗有做、尙易維持、滙豐銀行掛牌揭曉、英平而美升一二五、尙呈徘徊、大陸中央有所扒結、始形向緊、入後銀行雖有供給、無奈廣帮一再力扒十二月份美金、以致銀行窘於應付、港市亦軟、此後節節趨軟、沙遜亦扒遠期先令、內盤奇緊、惟銀行趁貴向塞、預測印銀祇小一安那、午刻稍轉平庸、後市因上海之補空、繼續向緊、滙豐掛牌改縮一二五及一二五、華商仍有扒轉、惟以印銀初次報來勿動、及長一安那、尙多盤旋、過程仍現緊張、銀行趁貴尙肯塞出而轉平和、迨後印銀二次報長二安那、人心已定、最後逐漸回鬆、迨收盤近期賣價、英匯一先令五便士五六二五、美匯三十五元九三七五、較之前收、計英緊一八七五、美緊三一二五、華商約扒美金六十餘萬元、沙遜扒結遠期先令、今將一天成交錄後、

美匯晨開近期賣價一先令五便士六八七五、朝鮮售予有利十一月份三一二五、華僑售予上海現貨六八七五、麥加利華比大英售予沙遜十二月份四便士九三七五、匯豐售予沙遜十二月份五便士、三井塞十一月份二五、午收近期賣價一先令五便士五六二五、後市麥加利吃十二月份五便士、朝鮮塞十一月份二五、花旗售予華比十一月份二五、大英塞十一月份二五、收盤賣價現貨一先令五便士五六二五、十一月份半便士、十一月份二五、十二月份四便士八一二五、正月份四便士八一二五、進價照加〇六二五、

英匯晨開近期賣價三十六元二五、上海售予麥加利匯豐現貨半元、大陸扒十一月份五元六八七五、大利塞十二月份一二五、匯豐售予正金十月份六元一二五、浙江售予麥加利十一月份六二五、花旗塞十二月份一二五、華比塞十二月份五元及四元九三七五、麥加利售予浙江十月份八七五、正金扒同月同價、花旗華比塞十二月份四元七五、麥加利塞同月七五、花旗塞同月八一二五、午收近期賣價三十元八七五、後市華比有利售予上海現貨九三七五、麥加利納十一月份五元七五、三井塞同月一八七五、麥加利吃十一月份四元九三七五、華比塞十一月份八七五、收盤賣價現貨三十五元一二五、十一月份三十五元、十一月份八一二五、十二月份三七五、正月份四元三七五、進價照加〇六二五、

銅元驟然短六千

昨洋拆仍爲一角三分、早午雷同、劃頭仍無加水、拆票交易、早市轉賬四百二十餘萬、新交易卅餘萬、午市交易三十餘萬、小總會交易五十餘萬、洋押款取贖八十餘萬、新做出七十餘萬、鈔票收回八十餘萬、發出流通券四十餘萬、又暗記券五十餘萬、銀行收解、外商銀行收解票款二百七十餘萬、各種貨匯什欵收解四百六十餘萬、電匯款七十餘萬、特種匯款九十餘萬、外匯結款八十餘萬、出倉七十萬、華商銀行收解票款三百二十餘萬、各種貨匯什欵收解四百十餘萬、電匯款五十餘萬、特種滙款一百二十餘萬、外匯結款九十餘萬、差金結出額八十餘萬、長期結欵四十萬、進倉六十萬、日商銀行收解票款二百十餘萬、各種貨滙什欵收解四百二十餘萬、電滙欵八十餘萬、特種滙款九十餘萬、外匯結款七十餘萬、出倉五十萬、錢莊洋公單收解四千二百餘萬、洋劃頭五百二十餘萬、各路匯欵五十餘萬、收現六十餘萬、客路來源三十萬、去胃二十五萬、江南小洋、早午同爲八百二十八元二角、較前午小三角、做出交易早市五千角、廣東小洋早市爲七百五十九元、午市爲七百六十一元、較前日行情大四元、做出交易、早市二十二萬五千角、午市八萬五千角、銅元爲三百三十千零五百文、較前日行情又短六千文、做出交易、計二萬八千零九十二串五百文、合代價洋八千五百元、又票據交換所票據總數、銀圓一千二百九十六萬六千三百元零零二角二分、內計交換總數、銀圓四百九十萬零九千零五十九元二角九分、匯劃銀圓四百三十五萬七千八百三十元零四角六分、代收總數、錢業二百十七萬八千九百五十九元一角七分、其他一百五十二萬零四百五十一元三角、

證券

傳英意衝突債市震盪

昨華商證券交易所、初則仍在金融界拉提中掙扎上翔、末以英意已不免正面衝突、多頭出籠、市況仍係震盪不寧之勢、謠言不息、環境不寧、縱有拉提、藉以回漲、而實力有限、且都不願在此環境中犧牲、即以塲上情形而觀、四十八及五十四號等雖在買進、而十六號之壓力亦重、故前途以環境度之、仍難樂觀、昨日經過、上午開盤似有穩定之狀、交易已見減退、市價漲跌亦微、大概空方鑒於金融界之拉提、未敢率爾拋賣、市價則已漲跌互見、爲數祇一二角左右、次盤金融界又有進胃、强拾硬拉、金短本月狂漲七角、餘亦一致上漲三五角不等、午後形勢、初則仍甚堅俏、遠期一九善後、硬抬高七角半之多、入後多方力量漸漸薄弱、愈漲愈少、正六並小去一角左右、適晚報消息、英意已將武裝衝突、人心驟虛、散戶多頭出籠、市價初即平穩、繼則疲軟、末後大戶乘勢壓迫、本月正六狂跌八角半之多、綜計市價結果、大多數尙漲起一二角至七八角不等、祇廿三關及正六小三角左右、成交總數約計二千萬元左右、茲將其漲跌結果比較列表於左、（單位元）

債別	最高	盤次	最低	盤次	較前日
一八關十月	一九·七〇	四	一九·七〇	四	漲〇·一〇
編遣十月	三三·四〇	三	三三·二五	一	跌〇·一〇
編遣十一月	三三·三〇	三	三三·二〇	一	漲〇·一五
裁兵十月	六四·五五	三	六四·〇〇	一	又〇·六〇
裁兵十一月	六四·八〇	三	六五·〇〇	一	又〇·六五
一九關十月	三三·五〇	二	三三·三〇	一	又〇·二五
一九關十一月	三三·九〇	四	三三·五〇	一	又〇·三〇
一九善十月	[illegible]	三	[illegible]	一	又〇·六〇
一九善十一月	[illegible]	三	[illegible]	一	又〇·七〇
廿捲十月	[illegible]	三	[illegible]	一	[illegible]
廿捲十一月	[illegible]	[illegible]	[illegible]	[illegible]	[illegible]

紐約股市漲跌不一

新豐洋行報告、昨（十七日）紐約股市、因國際聯盟對意制裁、事態嚴重、致欲漲而又止、最近各領袖股票皆有出籠、鋼鐵與鐵道下沈、派克汽車交易頗暢、小交易所股票在特種股領導之下參差微升、債市上落互見、全日成交一百六十一萬股、道瓊斯紐約指數如左、

	十六日	十七日	上落
三十種實業股	一三五·六八	一三五·五七	跌〇·一一
二十種鐵道股	三三·九三	三三·五四	跌〇·三九
二十種公用股	二五·三〇	二五·二五	跌〇·〇五
四十種債券	九三·七三	九三·八一	漲〇·〇八
十一種物品	五八·五八	五八·九九	漲〇·四一

紗花

紗花隨標金步騰

紗市漲勢益銳、標金步騰、通貨傳說尤盛、兼之大阪三品紗步趨高翔、市態愈見挺秀、但市場交易星稀、現紗銷塲又轉沉悶、大概受滬率牽制耳、

金雞又漲一元外

標紗前市開盤、各月微漲、現紗風市象殊形滯鈍、謠言未息、但拍至二三盤、徐徐轉機、以標金堅硬、原棉緊俏、致與當相關之紗市、漸入高境、但場中交易缺乏、結果各月比上日收盤價均漲六·七角、午後開盤期標金已達九百五十元外、人心更堅、濶康同和兩號與來購買、凡本月份與某津佛收貨、市況愈挺、而大阪三品紗繼盤上漲三·四·七角、查賣出明德七百五十包、森康三百包、買進梅記一千二百包、長餘三百包、元一四五十包、惲昌三百五十包、長豐三百包、泰昌二百包、潤康一千八百包、大孚五百包、同和一千〇五十包、一日間最高低價及收盤價如左、

標紗	最高價	最低價	收盤價	漲跌	存賬數
十月	一八六·七	一八六·七	一八六·七	漲一·〇〇	[illegible]
十一月	[illegible]	[illegible]	[illegible]	[illegible]	[illegible]
十二月	[illegible]	[illegible]	[illegible]	[illegible]	[illegible]
一月	[illegible]	[illegible]	[illegible]	[illegible]	[illegible]
二月	[illegible]	[illegible]	[illegible]	[illegible]	[illegible]
三月	[illegible]	[illegible]	[illegible]	[illegible]	[illegible]
總計					[illegible]

廣銷減至三百包 現紗銷路清淡、查全日各帮買去統計三百〇二包、行情平靜、各帮買額如下、

內地	一八〇	汕頭	五〇	廣東	二五
長沙	二五	寧波	三	南京	五
四川	八〇	廈門	五	江西	二〇
四川	二				

棉市漲勢愈勁

棉市漲勢愈勁、完全受標金昇騰影響、人心激勵、洋戶扒補、但海外棉業狀況平淡、本月份開棉花檢驗處禁賣合格之棉、已有一萬担光景、貨品係通花姚花東臺花等、

標花空扒補

標花前市開盤、各月平靜、市狀仍屬安定、抬至二盤以後、聞金市依然良好、檯面乾枯、市價緩緩前進、結果各月比上日收盤價均漲一角至一角半、午後開盤市氣仍俏、以標金續向高峯推進、大阪三品棉花跌一二三角、然本埠人心仍昂、長和愼昌又來扒空、市盤愈抬愈高、結果各月比上午收盤又漲五分至二角半、查賣出大孚一千担、元一二千三百担、潤康一千七百担、永大一千担、大福九百担、森康一千四百担、協成一千担、源興昌一千三百担、買進泰興一千二百担、廣豐一千六百担、新亨九百担、長和四千一百担、大豐八百担、愼昌三千担、泰昌一千七百担、一日間最高低價及收盤價如左、

標花	最高價	最低價	收盤價	漲跌	存賬數
十月期	[illegible]	[illegible]	[illegible]	[illegible]	[illegible]
十一月期	[illegible]	[illegible]	[illegible]	[illegible]	[illegible]
十二月期	[illegible]	[illegible]	[illegible]	[illegible]	[illegible]
一月期	[illegible]	[illegible]	[illegible]	[illegible]	[illegible]
二月期	[illegible]	[illegible]	[illegible]	[illegible]	[illegible]
三月期	[illegible]	[illegible]	[illegible]	[illegible]	[illegible]
總計					[illegible]

廠需並無多量

靈寶花	四〇·〇〇	申新廠進	五〇件
火機花	四〇·三〇	申新廠進	一〇〇包
靈寶花	四〇·三〇	鼎新廠進	八〇件
姚花	三五·〇〇	新裕廠進	三〇〇包

現棉銷費、依然平庸、廠需較滯、來源計姚花二千一百六十八包、通州三千二百五十包、

美棉套賣較多

昨美棉開盤、同業經紀商及外商略有買進、市價無甚上落、交易呆滯、其後套賣又起、戰事消息不定、某大經紀商賣出十二月期約三萬包、市價跌小、買戶方面、鑒於天氣順利、恐套賣增加、咸有戒心、將收盤時、空戶抵補、略形堅穩、現需活動、據現棉商人估計、現貨跌十磅音、期貨跌四至七磅音、英棉現貨跌五六點、印棉交易清淡、已售出、收盤平平、計已軋之花、十分之九均現需良好、爲多頭了結所抵銷、計平果頭不動、原電錄左、（十七日電）

上海本外棉存底統計

據高麗庭洋行調查、最近此上海各棧存棉數量如下、（其中華棉每包均照五百磅折合計算）

花名	包額	花名	包額
美棉	四二、九〇〇件	九江花	一、五〇〇件
印棉	六〇、〇〇〇件	靈寶棉	三五、〇〇〇件
埃及花	三、〇〇〇件	寧波棉	一三、〇〇〇件
山東棉	一四、〇〇〇件	陝西棉	二一、四〇〇件
天津棉	一、五〇〇件	通州棉	二、八〇〇件
合計	二〇〇、六〇〇件		

糧食

期粉麥脚地穩固

粉市晨間開盤後、近遠各月份一致上展、因洋麥報價、支加哥與坎拿大各漲五六七角、現洋麥價見昂、洋行兜價亦稍見高、行廠雖有胃口、總以價高不願成交、本麥枯乏、均使粉價成本高昂、脚地穩固、而現化又有北洋帮絡續付裝、因此不免又復引起新國戶之吸收、浮空之抵補、但價漲後即有浮多了結、而廠戶求脫、且市上謠言不絕、市面隨又轉入平寂矣、

月期	十七日	十八日	比較
十月期	二·六八〇	二·六九五	漲〇·〇一五
十一月期	二·七一〇	二·七二〇	漲〇·〇一〇
十二月期	二·七一〇	二·七二五	漲〇·〇一五
一月期	二·七二〇	二·七三五	漲〇·〇一五
二月期	二·七四〇	二·七六二五	漲〇·〇二二五
三月期	二·七六〇	二·七八二五	漲〇·〇二二五

麥市開盤後、買賣雙方均無競爭、近遠各月交易均少、除二月份略有進出外、其他大半未曾開出、纏因洋麥報漲、定價步昂、又以現麥不穩、標麥回好、午後各盤立即回升、交易雖淡、市亦轉定、收市價見好二三分、現麥貨牛仍在好、江北麥四元四角、由福新去三千包、信大去四千包、

▲本麥

	十五日	十六日	比較
十一月	[illegible]	[illegible]	[illegible]
十二月	[illegible]	[illegible]	[illegible]
一月	[illegible]	[illegible]	[illegible]
二月	[illegible]	[illegible]	[illegible]

河米呈平疲狀態

	十六日	十七日	比較
▲芝加哥小麥 十二月份	[illegible]	[illegible]	[illegible]
▲坎拿大洋麥 五月份	[illegible]	[illegible]	[illegible]

▲客秈銷滯亦軟

（滬南）昨各帮來源三十餘號、（貨共六千餘石）本街銷塲平常、天時帶陰、人心略平、各厚破無甚榮辱、客薄破且有烟台青島帮包買續辦六七百包、較爲堅立、至於蘆種、雖包胃去百餘包、然以到貨不多、亦屬站住、百哥相彷、僅厚新粳帶軟數分、杜洋等各色新尖則以納胃遲貨、有所不同、升降迥異、結果均僅有數分上落、陰變不陳新兩貨俱平庸、

（滬北）昨河下各帮來源四十餘號、市上去路、

	十七日	十八日	上落
同里新粳	九·六〇	九·五五	跌五分
加善百哥	九·四五	九·四五	定

內店方上市麥客、各貨均屬滯淡、市價白破粳稍疲、小數分至近角、自元又小角外、客秈平定、粳價小數分、杜尖疲勢、羊尖埠尖價小數分、百哥價小角許、其餘各貨、均見疲勢、

（客秈）昨日到頭不絕、續有漏台南贛湊皖各埠裝到、而去路日減、客帮祇有天津應酬前幾晚米一百六十包、其他均無問津、本街一部份問訊河下米、進胃尤淡、市面立見趨落、全日開出贛米一百五十二包、湘江機早一百五十二包、温台機米一百五十二包、淡機二百四十包、統由本街辦去、行情雖與前市相擬、但背裏已經帶軟、（洋米）浮存已枯、行價在守高再售、全市祇有滬邊米朵一百包由本街辦去、行情亦降至六元三角云、

洋莊芝蔴漲過於跌

洋莊芝蔴、前日礙於謠言、國戶趨勢尙小、但怡和納胃甚熾、售手一致緊板、市價復行跳漲、昨計成交三百噸、價開九元六角、到下大勢、照業中人估計、不出繼續向榮之格、現貨市面一部份人心尙屬帶軟、黃萱因大連市猛提、本市即呈轉緊、且去路出口廠家內地尙屬不懈、市態轉穩、

糖市

粗砂白再漲二角

昨糖市以關金再升、收盤價爲一八·七〇、趨勢緊縮、公會劃盤二四粗砂白現貨十八元二角、未路有成交、比升二角、轉口關棧貨六元一角、未成交、本廠綿白振記一號十七元三角、二號十七元、三號十六元六角、四號十六元四角、五號十六元二角、均升二角、糖業合作公司標兌惠州中砂白一千八百十一包、十七元二角半、二號綿白五百五十包、十八元、又次二號一千四百包、以十七元五角半、均未成交、惟荷粗白一千包、十八元二角停通、東洋東白斗升一二角、未成、八號白YT嘜十八元〇五分、稍有成交、

油市

蔴油飛漲一元外

蔴油市受蔴價昂貴、兼之存底海弱、貨主不願輕脫、昨市蚌埠油已被增提、開十八元五角、（前開十九元八角）、由本街成交一百担、路貨亦有拋開一百七十担、價爲十八元二角、因原料價漲、致成久旝之下、有此劇烈提升、不過大漲之後、或須引起一般新販戶之注意、將後來源、絡繹不絕、亦未可知、

雜訊

明日之股東會

（一）召集人 中國亞浦耳電器廠 會議性質 股東常會 時間地點 下午二時遂陽路本廠總事務所 會議事項 選舉董監

（二）召集人 公益玻璃廠 會議性質 股東常會 時間地點 下午三時福州路一枝香西茶社

（三）召集人 大達輪船公司 會議性質 股東常會 時間地點 下午二時貴州路湖社 會議事項 報告及改選董監

（四）召集人 明華銀行代表律師王傳璧會計師謝霖 會議事項 商議重要事項 時間地點 下午二時福州路大雅樓

（五）召集人 中國水泥公司 會議性質 增資會議 時間地點 下午五時江西路四五一號本公司 會議事項 續開增資會議

（六）召集人 億中企業銀公司 會議性質 股東臨時會 時間地點 下午二時北京路慶順里本公司 會議事項 補選董事三人

市價

銀錢

	▲早市	▲午市
拆息	一角三分	一角三分
江南	（每萬）八百二十八元二角	（每萬）八百二十八元二角
廣東	（每萬）七百五十九元	（每萬）七百六十一元
銅元	三百三十千〇五百文	三百三十千〇五百文
衣牌	[illegible]	[illegible]
角坯	[illegible]	[illegible]
貼水	[illegible]	[illegible]

公單貼拆現率、上海銀行業同業公會每千元每日一角一分二角

金市

◉金業交易所（標金）（單位元）

十二月份 上午開盤 九三八·〇〇 ［其餘各盤價 illegible］ 最高 九五五·〇〇 最低 九三五·八〇

大同行兌出每兩 九十八元 銀樓首飾金 收進每兩 九十一元

匯兌

◉中央銀行掛牌

倫敦大條 近期 遠期 紐約銀價 孟買 ［數值 illegible］

上海標準金 ［illegible］ 英金 美金 ［illegible］

◉本埠匯豐掛牌

倫敦電 紐約電 巴黎電 柏林電 香港電 新加坡電 印度電 日本電 小呂宋電 爪哇電 ［數值 illegible］

◉匯豐二次掛牌 下午二點一刻改定價

證券

◉華商證券 ▲上午第一盤收 第二盤收 ▲下午第四盤收 ［各債各月期價 illegible］

英滙	一先令五便士
美滙	三十五元
法滙	[illegible]
香港滙	[illegible]
印滙	[illegible]
新加坡滙	[illegible]
德滙	[illegible]
呂宋滙	[illegible]

紗花

◉華商紗布（反手二十支）金雞 ▲前市 ▲後市 ［十月至三月期 開盤 二盤 三盤 收盤價 illegible］

標準棉花（國產細絨棉花紡）［價 illegible］

◉三品紗花 ▲紗市 ▲花市 ［十月至四月價 illegible］

二十支棉紗原料（爲準）［十月至三月期 開盤 二盤 三盤 收盤價 illegible］

糧食

◉滬南米市 ［常熟白粳、新粳、白破、蘆葉、陳新、新尖、車坊、北新、蒙新、又蟹、吳江白元等價 illegible］

◉滬北米市 ［常帮特別白粳、陳帮、何仁根、邵銀根、倪豐和、沈海泰等價 illegible］

◉硤石米市 十八日 ［特別新香粳、頂新冬春、新特王河南、新特冬春、新頂蒸谷、西蒸谷等價 illegible］

◉麵粉 ▲前市 ▲後市 ［十月至三月期 開盤 收盤價 illegible］

◉雜糧交易所 ▲標準小麥 前市 後市 ［價 illegible］

◉現紗 ［金鋼、金城、金鷄、鵝球、人鐘、立馬、藍鳳、水月、雙年、日光、仙桃、彩球、鴻禧、立馬、仙桃、雙年、三虎、紅雙喜、金鷄、金城、寶鼎、汽球、雙喜、嘉禾、歡喜等 支數 價 銷路 illegible］

茶市

行名	茶名	號牌	數件	價格
同孚	[illegible]	[illegible]	[illegible]	[illegible]

［其餘茶行、茶名、件數、價格 illegible］

絲市

◉新絲 ［蚌埠黃蔴、嘉定、崇明、牛莊、九江等價 illegible］

以上雜糧公會售開之市價

海味

▲東洋 ▲西洋 ［海參、香菇、乾鮑、烏參、魚翅、魚皮、魚肚等件數 價 illegible］

魚市

▲海鮮 ▲河鮮 ［大黃魚、小黃魚、鯧魚、帶魚、鰻魚等最高 最低價 illegible］

進出口各貨彙報

［白糖、糖、紙、糯米、洋花、蔴、煤、茶葉、紗、布、棉花、豬油、玻璃、海帶等進出口件數及來往口岸 illegible］

輪船進口報告

［江南、江北、長江、粵港、遼青等輪船名、日期及公司 illegible］

出口輪船報告

［長江、北洋、南洋、粵港、漢口等輪船名、日期及公司 illegible］

出版界

中國文化建設協會出版事業委員會主編　（第二十八期）

目前文化界的一個巨大危機

平之

目前我國的文化界，正當着一個巨大的危機。這個危機的到來，既不是由於出版界的不景氣，也不是因爲一般人心消沉，總說一句，是由於帝國主義國家文化政策的新展開。

我國的出版事業，在所有的產業中，許多年來，可說很少受到帝國主義勢力的壓迫。如其他產業，因外國資本的壓迫與外國商品的傾銷，現在是十九皆朝不保夕，乘着歐戰的機運而興起的民族工業，簡直全陷於破產的境地。然而出版事業，雖以不景氣故，目前的情況，很是蕭條，但對帝國主義的壓迫，可說是超然於其外的，這原因，由於彼此之間，存着完全不同的語言文字的間隔。

因此之故，帝國主義國家對殖民地的文化政策，最初只是傳教，所謂教會者，亦以翻印耶教經典爲事，這與我國思想上的影響，實在很小，繼着由傳教而辦學，然仍不脫教會的支配，影響尚淺，迨美國首先退還庚子賠款，用於教育及文化事業而成效大著，於是如英法比日等國都起而效之，我國的文化界，遂如割據主義的封建軍閥一樣，因其所受的教育及庚款根據之不同，亦分成許多派別，這個從傳教到辦學的過程，正當於資本帝國主義之由商品輸出進而爲資本輸出的階段，其目的是商品的推銷，迨至資本輸出，乃利用資本，投資於殖民地，以購買公債證券，設立工廠等方式，求取利潤，故當帝國主義商品輸出的階段，其所需要的是商品推銷員與服用西洋文明品物的所謂新人物，而至資本輸出的階段，則更進一步，需要技術上的專門人材，如帝國主義者投資築路，他實不止希望能從鐵路營業上取得利息，還更希望如鐵路材料等等，亦能由彼供給，如鐵路之經營管理，亦能由彼支配，在這裏就需要受其教育的人材了。

直到最近爲止，我國的文化界，是在這樣的一個情狀中。但是我們知道，資本帝國主義對殖民地的政策。決不止於資本的輸出，他還要再進而使殖民地爲其本國政治經濟以及文化上的隸屬。這是廣大的中國從次殖民地到分裂的殖民地的過程。不幸，我們的運命現在卻不得不踏上這過程的第一步！

現在不說政治經濟方面的情形，單就文化界言，我們可明顯的看到，因爲帝國主義勢力的壓迫，我們已不能隨便發言，甚至我們的教科書，我們的歷史，都不能不有所修改，但帝國主義者能就此而止嗎？不能的！像蘇俄那樣，爲了宣傳其主義，赤化我中國，曾經編有中文教科書及其他讀物，並且，也曾出版過不少的中文報紙與雜誌。帝國主義者也必然的要來這一套的。帝國主義的中文報與中文雜誌，現在已經有了，以帝國主義自己的立場開設書店，來編輯的教科書，當然也不久就會出世的。到了那時。試問我國出版界的資力，能與之競爭嗎？這樣，我們向來超然於帝國主義壓迫以外的出版事業，就必須受其傾銷的打擊，而陷於絕境。

或者說，即其如此，只要我們的知識中人，不與合作，一致抵制，帝國主義雖有雄厚的資本與勢力，有什麼用呢？但我敢問這是可能的事嗎？我們須知中國今日的一般知識分子，正以能親近外人爲榮，而社會一般的心理，亦以能與外人相交接者爲高等。現狀如此，只有帝國主義者之不我用，倘若一旦有什麼需要，我恐中國的知識分子，像登龍門一樣還求之不得呢。

讀者諸君懷疑我的說話嗎？那麼請看當前的事實：那些朋分庚款的，不是我國的所謂名流學者嗎？而所謂專家也者，其所用自己的中文嗎？還有，現在的所謂學研究的報告，不是多用東西文字，而反不屑者，雖是中文的著述，不是反送至外國印刷所或外國出版，然後再由外國書舖以爲發行嗎？憑藉了帝國主義的勢力，既可在社會上占有高等的地位，受一般人的崇敬，並且，還可避免本國政府的檢查，而自由發表其詆斥本國的言論，給人稱爲敢言的英雄，這樣的漢奸有誰不願意充任呢？

事情既已到了這步田地，這是中國在文化上的消滅，及今不圖，我恐將來貢要後悔莫及了！

一本可讀的書

曾建屏

中國中古時期的田賦制度　劉道元著　新生命書局印

近幾年來，中國的出版界，雖然因爲社會史的論戰而稍稍注重到中國社會制度本身上的諸問題；可是新近的著作，對於中國社會的史實能作個別的論述及分析的，究是少數之少數。尤其是關於田賦問題的比較專門的著作，更是少如鳳毛。這種現象，是我在這幾月中才更加了解的。

劉道元先生的「中國中古時期的田賦制度」，雖然不是一本什麼專門的大書，雖然只是以中國中古時期（即自東漢靈帝中平元年黃巾亂起，至唐玄宗天寶十四年安祿反叛爲止這一時期的田賦制度爲其研究的對象；但是他這本書在其方法論上，在其內容資料上的尚不失爲一本可讀的書。

這是什麼原因呢？

第一，是因爲劉道元先生這一本書，其所採用的方法，完全和陳登元等所採用的方法不同。他並不把中國的土地制度或賦稅制度，看成爲一種孤立的現象；相反的，他卻是把它們看成爲當時的生產力制約下的社會現象，而且依照這現象內部的階級關係來研究的。他並不以考證的態度來平舖過去歷史的事實，而是欲藉他的研究，來顯示出當時的「統治者和被統治者在租賦上所有的關係。」

故在方法論上來看，這本書是可讀的。

其次，在社會階級段的分野上，劉先生這本著作，也是有着特殊的見解。即是：他不僅將中世紀這一階段列爲一個特殊的階段，而指出這一階段是莊園自足的生產，是以「國家莊園和大族莊園及寺院莊園鼎峙對立着，國家以軍耕或均田隸屬了其下的農奴，領了土地的大部，在大族及寺院之上建立起有力的王權」爲其特徵；而且更指出這一世紀的賦稅的特色，是完全和一八四年以前（即兩漢及其以前，）七九年以後的租稅完全不同。因爲中世紀以前及以後的租稅的負擔者，是商業資本家及大地主；而中世紀則是一般强宗巨族及寺院僧侶。田賦制度的變化是當時階級對立關係之一面，劉先生卻能從一面來「解決三國至唐的社會階段所屬之謎，」這樣的觀點，是比較一般小舖史實的所謂學者的意見高出萬倍的。

故從這一點來看，我們也以爲他這一著作，是一本可讀的書。

第三，劉道元先生這本書，對於歷史資料的引用，也是非常之適度及有分寸的。例如論「三國土地的三種形態」這一章與陳登元或陳伯瀛先生等的著作來比較的時候，我們就可以見出陳登元先生等之運用當時的歷史資料，是怎樣平舖直序和袞由化；而劉著卻怎樣能夠從當時土地制度之特殊形式入手而分析當時諸種土地佔有形式的相互關係。凡此種種，均是劉著爲其他各書所無的特色。由於這種特色，使幾個人益認爲劉道元先的著作，實爲目前中國土地制度問題日益嚴重的時期中，一般青年所應該熟讀的書。

不過，據劉先生自己的序言說：這一本還是他的中國田賦史綱的第四編。我們爲着他的著作的可讀，更希望他的全書大作的出現。

書店雜景（續）

李衡之

第五——由辦雜誌而擴充開來的書店——辦了一種刊物，覺得生意不錯，讀者也很廣，於是進而辦書店了，如新女性之於開明，新生命月刊之於新生命，生活週刊之於生活，黎明月刊之於黎明，都是其例。最近，據說中國農村經濟研究會與中國經濟情報社因出版中國農村與經濟情報，得了好評，也擴充而成立了新知書店，新生週刊不幸夭折，聞鄒先生回來又在籌劃新生書店，「經濟常識」因新聞報的廣告效力而行銷較廣，隨之也就產生了經濟書店，這些書店，也都可歸併於此類的。

第六——由舊店新擴充的書店——隨着開書店的風氣的推動，有許多舊書店也紛紛擴充起來，舊書殼中灌注進了新生命。如大東，出一些武術劍俠等書，不是很好嗎？突然的大收其稿。成立了今日這樣很漂亮的門面。神州國光社的碑帖字書是很賺錢的，可是突然又來了讀書雜誌，以及什麼浦列哈諾夫之類的一大批新書，民智書局以出售黨義書籍出名，在楊幼炯先生主持下也出了許多國際政治及法律等新書。世界書局的特徵是紅玫瑰與江湖奇俠，那知突然來了許多ＡＢＣ，不足，又是大批的大學叢書，中學教書之類的許許多多的新書。

第七——不，沒有了。並不是沒有了，若再加上去，未免要重複了。如不嫌繁瑣，還可以分的，至少，還可以分出一種「莫名其妙的書店」。在過去不久的現在，大家盲目的爭開電影公司，由莫名其妙的成立，結果也莫名其妙的關門。當時也有許多這種的新書店。闊老妙聽了人家的慫恿，拿出幾萬來開一家書店，結果，沒有好久就倒閉了。再其次，還看新近的事，黨國要人開書店，甚或「半官」性質的書店也發生了。

還有，是的，還有那些「以宣揚文化爲職志的書店」還沒有提到呢！但是，究是那幾家呢？亞門，我們祇能說：所有書店都是的！

（三）書店的資本

書店的資本在實質上和其他各業的資本並沒有二樣，不過在資本的微集上，因出資人的性質不同，遂也有了分別。依照普通的集資方法，不外乎：一，獨資，二，合夥，及三，公司組織三種，書店也近是。但是你要知道，「開書店」這個買賣，也許是在「百業」之外，並不是誰都知道做，誰都會做，以及誰都願意做的，除了因此，公開招股，以公司方式來組織的，除了商務，中華等幾家所謂大書店外，委實不多，有之，似乎祗見 年前開明書店於報端公開的招了一次股，其他各新書店，雖則也有公司組織的，但公開招股的卻不多見，原因非各書店不願招股，而是即招股也不會有人來應招故。

要知道新書店資本的來源，當先知道新書店須要多少資本，如不嫌過大的話，那末，我們可說，少至數十元，多至數百萬，都是一樣。這話怎樣說呢？你不見，祗印薄薄數十頁「一本書」，而創立一個書店名稱的，不是很多嗎！這樣的書店，不是數十元已够了嗎？至於數百萬呢？那話固有些過大，但實際上，新書店對於資本的需要，確是無限制的。

新書店最好的應用資本的策略，是把所有資本，除開一部份必須的開支外，全用在出版新書上，書店營業的發達，以售書的多少爲定，要書售出的多，非種類多不可，這樣，就使書店對於資本的需要，沒有止境了。因爲，書如出版一本書，成本是二百元，待書一出版，這二百元是非全付不可的（書店有意使印刷所及著作者「吃倒賬」，自當別論），但書不能立即售完，即使售完，又不一定能收回全部賬款，於是，出版新書愈多，賬底也愈多，墊上去的「死資本」也愈多，存貨也愈多，賬底也愈多，一切都「愈多」，而活動資本則愈少了。因此，除了幾家發展到了頂點（？）的大書店以外，新興的書店，尤其是在發展的過程中，隨時隨地在渴求新的資本。今日上海四馬路上各書店沒有一家不感到流動資本的缺乏，這是不能完全歸罪於新書業不景氣的，一部份還是由於書店的「資本構成機能」使然。

於是，各書店的資本來源以及取得的方法，不得不出之於下列幾途：

第一，獨資，所謂獨資有好幾種，有的是書店老闆自己經營書店，而自己出資的，這種書店，大半全是市儈書店，規模也不大的。還有是非經營者出資，在過去數年中，頗有些軍政要人，黨國先進，聽了一般文士的包圍慫恿，拿出幾萬幾十萬，來開一爿書店的，這種書店，在今日已有很多倒閉，但還有一二家，到沒有錢了的時候，由出資者開一張支票，這樣一張一張地在維繫着。以前，有幾家書店，營業部根本沒有賬目，有一家，經理死了，往來的客賬即無從查起，不知道的，以爲是笑話，如知道了這種書店集資的內幕，自然不足爲奇。

第二，合夥，這種合夥多見之於文人自己所開的書店，幾個寫作的朋友，集合在一起，大家拿出些錢來，書店是成立了，但不知道新書店是不時需要新的資本去滋養的，文人根本沒有這末多的錢，因爲無以爲繼，以致中途夭折的，這種書店眞是太多。

各種有趣的拉資本的方法，也多發生於這種書店中。如優秀作家稿費，作爲新股，即其一，因爲文人所開的書店，對於著作者大多有些認識，如有人在他們那裏出書，他們便對你說：「你的稿費一半作爲股款，加入我們的書店吧！」這樣，在名義上是增加了新資本了。其次，於熟人，「老朋友，請你也來加入一股吧，」錢拿到，先付了房租，甚至是先作了拉股者本身這一月的薪金，直到閉門大吉，出資者還不見發來股票的，也是很多。

第三，公司組織，但真正的依照公司法辦理的，在上海新書店中，很不多見。除了一二家大書店外，有許多新書店，雖名爲股份公司，事實上不但沒有官紅利，而每年的營業報告也是不見一的。

還有一種吸收資本的方法，且是一種不很好的方法，即書店吸取存款。其中彼彼者，當推世界。此外，即如開明，兒童等，也都有同人存款，銀行存款，長年利息不過七厘，書店存款則在八厘至一分之間，在書店方面說，這比向銀行出九厘去透支好些，但在書業一般衰落中，營業結算很難有一分的純利，所以，所謂存款，實是飲鴆止渴。（未完）

燈油燃燒之時

當檯燈翻倒燈油着火之時任其燃燒固然甚險如潑以水亦屬可危此君所素知同樣的君如大便秘結以致身體不佳置之不理危險固多但如服用覇烈瀉藥以利大便險亦不少蓋熄滅燃燒之油須用沙土因其可以壓撲火頭使其焰不散佈通利大便須用清導丸因其導滯性和而效大無峻瀉絞痛或成癮諸弊

河北西河南土玉璽君來書云『鄙人前在奉天時大便秘甚服藥多劑少有效驗後服韋廉士紅色清導丸便秘頓除從未復患誠清導良藥也』無數人士信賴清導丸以速愈其胃腸積滯肝火上升膽汁不調頭暈頭痛神疲面疹口臭口苦以及痔瘡痛苦等症君如覺有此種病症之象徵切勿忽視但服清導丸而收同樣滿意之速效也可

韋廉士紅色清導丸 TRADE MARK PINKETTES REGISTERED

各藥房皆有出售或逕向上海江西路四五一號韋廉士醫生藥局函購每瓶大洋七角六瓶三元五角郵力在內

現代醫藥刊

周美涵醫師主編　每星期六出版　第九期

編輯室上海九江路一九六弄七號

救急常識之四

編者

（四）中毒（菌類）

香菌木耳。爲吾人日常食用要品之一。其中有含毒素者。祇因菌腐敗。食之即中毒，又有並非毒菌。而食之而亦中毒者。不可不辨。

中菌毒者。胃腸立發急性症狀。或頻頻吐瀉。或腹部作痛。其或口內作奇渴。周身倦怠。出汗。脈細。躁狂。昏厥。終至於斃。

醫師未到前。當採用下列種種有效處置。先催其吐出。（催吐法詳前期）吐出之菌片。宜保留待醫師驗查其是否眞性菌中毒。如有虛脫狀態者。宜亟投以興奮劑。並應用人工呼吸法。以求轉機。

戒烟期間之調理法

周美涵醫師

不吸烟者不能知戒烟者之苦。蓋烟癮在內作祟。有使戒者旣不得生又不得死之概。且戒時身體上起劇烈之變化。諸般疾患。紛紛雜呈。是有待於良劑之調理也。於是生殖素遂爲戒烟期間調理之要品。凡曾受其恩者類能爲之作證。

戒者魯國治。以病而吸烟。烟癮甚深。因國府禁烟嚴厲。且感於吸後身心事業。兩敗俱傷。乃決心戒除。無如在戒期間病患孔多。苦不堪言。延余診治。即投以生殖素爲之調理。諸患若失。未久烟癮亦斷。即囑其再續服數盒。現已見烟服藥。身體壯健。不能望知其爲黑籍過來人云。

神經衰弱之治療

任國祥醫師

神經衰弱症有腦神經衰弱與性神經衰弱之分。其起因大概由手淫房勞等而起。其症狀每有遺精早洩等之一種或數種。凡患性神經衰弱者。大都能誘起腦神經衰弱。而患腦神經衰弱者。則未必兼患性神經衰弱。然無論其所患在腦部在性部。如用斯丹那氏生殖素治之。能得並治之美滿效果。後記一例。可證余說。

患者陳天青。餘姚人。少年時犯手淫甚劇。因之罹有遺精之症。結婚後又苦早洩。至是性神經呈極度衰弱狀態。因精薄腎虧。而脊髓腦髓不能得其榮養。遂引起全身神經衰弱症。頭痛健忘失眠肢頭眼花腰酸。不一而足。後由其戚傳君介紹來余處診治。經余用生殖素治其神經衰弱症。並用希米脫氏固精片治其遺精。前後不出三月。百病消失。今身一輕。壯健飽滿。爲向日所未有云。

輸精管鬆弛引起遺精

俞伯符醫師

凡犯手淫者。其輸精管寬鬆弛懈。故精液易滑流而出。故遺精一症。幾爲犯手淫者所不可免也。治療之術。以固精爲先。希米脫氏固精片主之。

如張大龍君者。少年時爲劣友所誘。就於手淫而不知自惜。及長覺悟。而遺精症已釀成。多時每月至二十餘次。後以精元耗喪。肢體疲怠。痛苦不堪。行將結婚。恐有礙子嗣。始投余處求治。經余投以希米脫氏固精片。約服三盒。遺精斷根。更服生殖素培補之。而身體亦得復原矣。

性病診療報告

美國本薛文尼大學醫學博士 姚術昌醫師　（診所）四川路北京路轉角

神經衰弱症治療法

患者呂耀德。泗安人。三十四歲。軍界。（主訴）—瘦弱多病。腦痛健忘。（病歷）—北伐之役。隨軍從戎。轉輾大江南北。戎馬生涯。頗著辛勞。呂君身任要職。對於軍事。頗多擘劃。精神勞瘁。身心交疲。迭進種種補劑。或偏於燥烈。或流於興奮。均無多大效驗。後由同志舒鴻甫介紹。來滬至余處求治。（現在症）神經衰弱。頭眩目昏。腰背酸痛。肢體疲勞。（治療）—因呂君不能在滬多所駐節。即囑其購服斯丹那氏生殖素。服後頗覺偉效。後接其來函。謂服完半打。已大非昔比。成爲一健全之軍人矣。

遺精早洩之痛苦

患者符瑞華。鎮海人。二十七歲。航員。（主訴）—遺精。早洩。失眠。頭痛。（病歷）—十四歲時。初犯手淫。十七歲時。犯之更烈。自覺頭暈腰酸。遂强自戒絕。是秋忽起遺精之症。少者數日一次。多則一夜數次。漸呈不支。屢服各種補劑。並厲行八段錦。似在有效無效之間。遺精約一月數回。翌年結婚。臨事早洩。不能如意。始自知衰弱不堪。於今春該輪抵滬後。自投余處求治。（現在症）—精液精管鬆弛。性神經衰弱。（治療）—因符君當晚即須隨輪離滬。乃除用科學手術電波治療外。並開方用藥二種。符君臨睡服希米脫氏固精片二片。每日三次每次服生殖素二片。約二個月後。符君自海外來函致謝。云所患均愈。身體已壯健勝昔云。

神經衰弱 體力不足 應服 生殖素

每瓶九十藥片 實價洋六元正

此藥與國際生理學大家斯丹那氏所發明係由強壯動物內分泌精液提煉而成各種保命之上品服者可藥到病除

主治手淫｜神經衰弱。未老先衰。肢體疲勞。發育不全。瘦弱多病。腰酸背痛。失眠健忘。精神萎靡。病後失調。戒除烟癮。血氣損。腎虧。

希米脫氏 固精片

本品爲已故德國性病專家希米脫大博士一生之大成功凡遺精滑精有夢無夢服之莫不一瓶見效並且藥性王道絕無後患

每瓶九十片 實價二元正 服法臨睡吞二片至四片

診餘隨筆

俞伯符醫師

一 失眠健忘同時治愈

患者湯家弘。二十九歲。袁家匯人。木行。體質素弱。因操勞過度。神經異常衰弱。最痛苦之症狀。厥爲夜不安眠。通宵胡思亂想。精神。日間作事。隨手即忘。百思莫憶。幾於無法擺佈。亟求治療。服補藥多種。仍屬徒然。今春自來余處求治。余察得湯君腦神經衰弱。無從得良好之營養。即投以斯丹那氏「生殖素」。三盒未完。即覺腦髓榮榮。夜得安眠。記憶力亦恢復。續服兩盒。諸症悉去。體質亦轉爲强壯異常。前後宛若兩人云。

二 遺精腎虧之治療

患者熊兆荃。雙林人。三十一歲。教育界。少犯手淫。罔知自惜。耗喪彌甚。及長覺悟。痛自戒絕。然已腎虧腰痛。夜間恍惚中。精自遺出。背脊即覺頭眩耳鳴。購某補腎丸服之。不意其爲興奮之劑。病勢益烈。後由至友勞栴紳君介紹。來余處求治。經余投以希米脫氏固精片。治其遺精。以生殖素治其腎虧。各服三盒。精固腎足。所患悉去。且精神飽滿。臨講雖久。亦毫無倦態云。

（按）俞醫師新診所在四川路北京路口中國信託公司二樓五號房

療帶靈治愈多年白帶

唐吉恒來稿

鄙人結婚多年。因內子患有白帶。致子嗣無望。心甚苦之。迭服婦科各藥。對於白帶絲毫不能奏效。後經周美涵醫師介紹用療帶靈外治。依法施用。多年以爲不治之白帶。竟得斷根。於以知藥有外治勝於內服者。若療帶靈是也。而療帶靈之使用便利。秘密自療。尤深合婦女之環境與心理。世有同樣患者。當知所以自療之術矣。

希米脫氏固精片拔我出遺精之苦海

王孝本來稿

僕青年無知。染有手淫惡癖。不知保惜。且且而伐。斲喪甚烈。後閱醫藥刊物。知精元之可貴。手淫之傷身。遂立志痛戒。毅力把持。不意夜間夢幻頻乘。罹遺精之症。嗣後變本加厲。即於無夢間。亦能恍惚遺出。日間小便時。亦有白絲樣精液泌出。困苦不堪。後投俞伯符醫師處求治。云精管已鬆。且同時患攝護腺漏。囑服希米脫氏固精片。一盒而日間不遺。夜間減少。再服兩盒。遺精完全治愈。拔我出水深火熱之苦海。若希米脫氏固精片者。誠遺精患者之莫大救星也。

食積不化之療法

周美涵醫師

患者于吉祥君。夙稱狼虎會中健將。每逢友朋聚餐會。于君狼吞虎咽。人莫與京。于君之胃。健然于君不知衛生保養之道。終於因恣食油膩生冷。而致胃呆積滯。消化不良。口臭便秘。紛起雜乘。每逢聚餐會。輒蹙額退避。或竟避席不到。既而食慾銳減。營養不良。身漸孱弱。始來余處求治。余除致以胃臟保養法外。並投以胃病特效藥胃痛靈。約服兩瓶。胃口頓開。消化力强大。身體復原。然懲於前轍。遂余之囑。不敢毫無節矣。

發育不全之痛苦

任國祥醫師

患者沈克臣。烏鎮人。年二十四歲。因先天之不足。身體尚如十七八之童子。而性部尤以未得充分之發育。引爲莫大痛苦。不惟子嗣發生問題。而妻室訕哂。嘲諷備至。精神上大受刺激。遂來余處求治。余診得其爲性神經衰弱症。因內分泌缺乏。而形成營養不良。致未能發育。遂投以內分泌製劑「生殖素」。共服四盒有半。身體局部。均得良好之發育。夫妻間感情。亦得和好如初云。

青年病之救星

卜祖光來稿

僕兄弟韮五人。而僕行三。現年二十一歲。於六年前染有惡癖。爲兄所知。告以利害。已嚴自戒除。但罹遺精之症。每月約十餘次之多。迄未稍愈。故身軀日漸孱弱。所呈症狀。有肢冷體頹。頭眩心悸。腰酸背痛。失眠健忘。甚勞體倦等等。後因四弟亦患遺精症。就醫服希米脫氏固精片治愈。僕亦依法自療。三盒而遺精斷根。去冬因結婚在即。遂就俞伯符醫師求治。除蒙施用電波治療法外。並囑內服生殖素。約四盒有餘。所患頓失。體重增加。精神飽滿。此二藥者。洵青年病莫大之救星也。

疾病問答

（來稿須詳地址並附郵資信封）

耳鳴腰痠　胡昌彪問：鄙人體質素弱。時患耳際作鳴。腰背痠痛等症。乞指示。秋後擬服補品。不知何劑最佳。

（答）治耳鳴腰痠等衰弱症。以斯丹那氏生殖素爲最效。而冬令進補。亦以生殖素爲第一。

胃病作痛　王興賓問：鄙人近來胃部常感不適。隱隱作痛。每食輒脹。問何藥可治。

（答）可內服胃痛靈治之。不久即胃病消除。食慾振進矣。

遺精腦弱　沈則民問：僕患遺精多年。有時有夢。有時無夢。遺後即頭暈作痛。乞示治法。

（答）足下因頻頻遺精。腦髓虧弱。治法當每晚臨睡服希米脫氏固精片二片。並每日三次。每次服生殖素二片。

白帶肚痛　薛世熊問：內人白帶經年。久久未愈。內服各藥。毫不見效。近來小肚下作痛。不知何症。請將治法及藥名見示。

（答）白帶以外用藥最爲直接有效。可用療帶靈。隔日置膣內一片或二片。白帶易引起子宮疾患。小肚子下作痛。當係此部有病。可向安立思洋行直接購女用生殖素內服之。內外兼施。療較速也。

胃痛靈

本品係依照最新科學經驗良方精製而成專治一切胃脘疼痛凡食後吐酸腹痛反胃消化不良等症服之莫不立刻見效永無後患 服法餐後一至二片用開水沖服 每瓶五十片實價二元（華美代售）

白帶外用藥片 療帶靈

本劑專治各種白帶赤帶及一切子宮病每次一片至二片功效神速保無危險隔日道放膣內 每瓶十片實價二元四角 本埠華美中西代售

各藥外埠函購請郵滙經理處每瓶加郵費二角（郵票通用）

生殖素固精片代售處　本埠各大藥房及永安公司。杭州太和華美。南京太和華美仁濟金陵。無錫太和。嘉興德華。蘇州太和華美。紹興中華。漢口華美中英。蚌埠華美。徐州

外埠批發：請向本經理處或上海華美大藥房接洽

經理處◎安立思洋行西藥部　上海北京路一五六號　電話一三三五二

中報無綫電周刊
中華民國念肆年
拾月九日星期叁
第壹佰叁拾八期
（逢星期三出版）

正柵負屏三極管用做檢波管

崇齡

通常三極眞空管，無論是用做振盪，放大，或檢波，其所用屏壓必爲正，柵壓必爲負，大家都知道是一個負柵正屏的三極管；其輸入電路爲柵路，輸出電路爲屏路，而由柵極主持控制作用。倘是反轉過來，利用屏極爲控制極，將高週率電壓輸入屏極而由柵極輸出，也未嘗不可見諸實用。

正柵負屏三極管(Positive-Grid Tube)，其構造與尋常三極管無異，所異者即在其屏柵極之互換作用，其屏極担任尋常三極管柵極的一切工作，而柵極則担任尋常三極管屏極的一切工作。故正柵負屏三極管，也可稱爲倒用眞空管(Inverted Vacuum Tube)，其主要點有三，㈠柵極爲正壓，故可改稱曰正柵極，因其距離絲極較近，故柵流頗大；㈡屏極接負壓，故屏流較小或無屏流，因其主控制作用，故改稱曰控制極(Brake-electrode)，以示有別；㈢屏柵既互易工作，故由屏路担任輸入，而由柵路担任輸出。

正柵負屏三極管的用途，在振盪方面，則有巴漢生振盪器(Barkhausen Oscillator)的發明，以產生十公分至數公尺的超短波；在放大方面，則可用來做降低電壓的器具，因簽入的控制極比輸出的正柵極距離絲極較遠，其作用恰與尋常三極管相反，實際上非放大而爲放小；至檢波方面，非但可用以接收超短波，如設法得當，接收尋常的廣播波帶，其靈敏度亦並不弱。

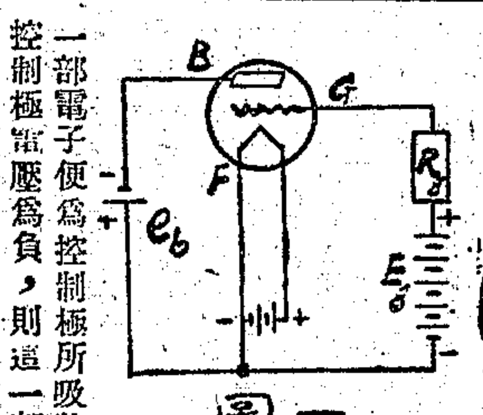

圖一

圖一所示即爲正柵負屏三極管的綫路接法。絲極F所產生的電子，一部爲正柵極G所吸，流入柵路，一部便穿過柵隙而至控制極B附近。如控制極這時的電壓爲正，這時的一部電子便爲控制極所吸收；如控制極電壓爲負，則這一部電子便爲控制極所拒而折回柵極。如將柵正壓高至飽和數值，則絲極所放射總電流，i_s已達飽和狀態而不變，於是屏流，i_b與柵流，i_g的總和必不變，因絲極所放射的總電流即爲屏流與柵流的總和。是故

$i_b+i_g=i_s=$常數

如示之以圖，則i_g-e_b特性曲綫必爲i_b-e_b特性曲綫之倒影，如圖二所示；換言之，即屏流的增加必等於柵流的減小，如柵流增加，屏流必因之而減小，如將尋常三極管屏極檢波的原理應用於此，可將控制極的負壓Eb配值於相當作用點，則輸入於控制極的高週率電壓eg，經整流作用，而使屏流ib按照輸入eb波形而增加，柵流ig便也跟着屏流波形而減小，於是檢波作用便轉達於輸出的柵路了。

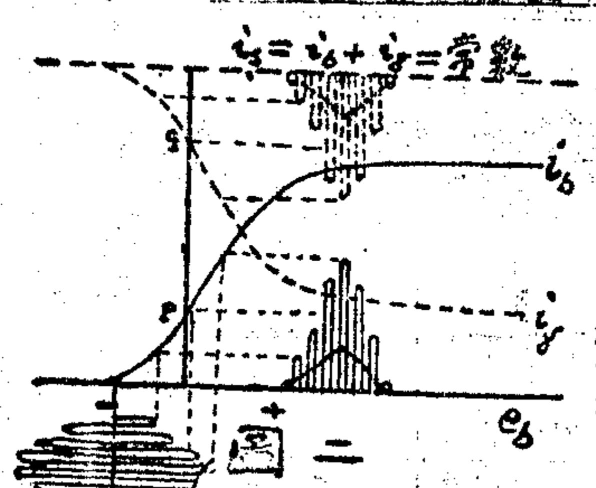

㈠超短波檢波　應用上述原理，可得檢波綫路如圖三所示，以收超短波。超短波高週率電壓由天綫誘導於配諧電路E，以達控制極B，配置Eb負壓以得控制曲綫i_g-e_b上的相當作用點。於是，藉整流作用，調幅電法便輸送於柵路了：柵流的變化，經荷載電阻Eg的作用而使爲電壓的變化以輸出。爲避免Zg消耗於Zg的直流電壓降過大，故eb不用荷載電阻，而用耗阻(Impedance)，因總阻的電流電壓降甚小，故所用Eg僅須超過飽和值以調幅電流所降低的柵壓已足。

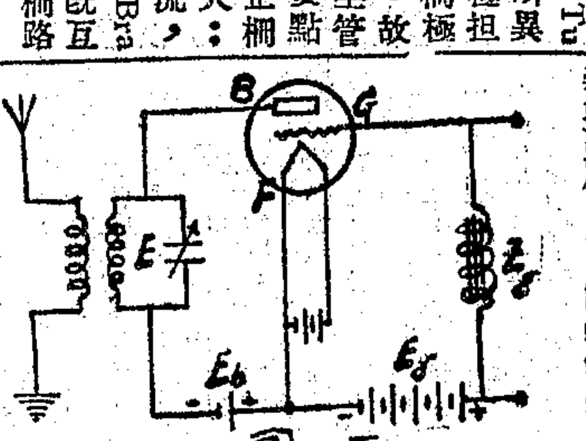

圖三

㈡廣播波帶檢波　圖三所示僅能應用於當配諧電路E的總阻甚小時；如E的總阻甚大，因ib流經E的總阻，勢必使此管對於eb不靈敏。接收超短波的E電路，其總阻極小，故能如尋常三極管的靈敏。但對廣播波帶的波長，則E電路的總阻已足使圖三不能適用。欲檢波廣播波帶，

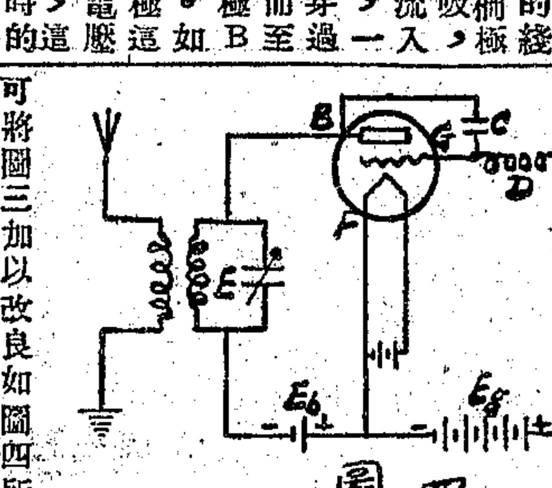

圖四

可將圖三加以改良如圖四所示，並將i_b-e_b的作用點一配置於P，而同時i_g-e_b的作用點則當爲q。C爲一〇〇M.M.F.的電容器連接於屏柵之間，以使一部屏流ib經C而行，以減輕E路的荷載。另於柵路內插入一高週率阻流圈D以阻止高週率電流流入的路，而同時C對於低週率的廻阻亦足可使柵路的整流不能流入屏路，故整流僅流經柵的荷載Zg。據試驗所得結果，這樣的裝置，其靈敏度得比圖三增加四十五倍，並不弱於尋常三極管的檢波云。

一隻特別的眞空管

泡

這裏所要介紹的一隻眞空管，是專供產生超短波電訊之用，外形很特別，這眞空管爲德國德律風根廠Telefunken Co.出品，稱爲149Y號，專供超短波發振之用，發振週率最高能至六百兆週率！規定屏極電壓四百弗打，出力約三十瓦特。製造時，因力求極間電容量internal capacity的減小，所以造成這種特別的外形。

交直流單管來復式收音機

仲旭

此機是用一枚最新複式眞空管—12A7，除了整流部份担任整流工作；更以來復式路綫來運用另外的強放部份，所以有一級高放，一級礦石檢波，一級低放，照理想雖然不及三燈機，但是也有二燈這樣效能，曾在蘇州用揚聲器收聽，成績很不錯。特此介紹，以供諸位試驗。

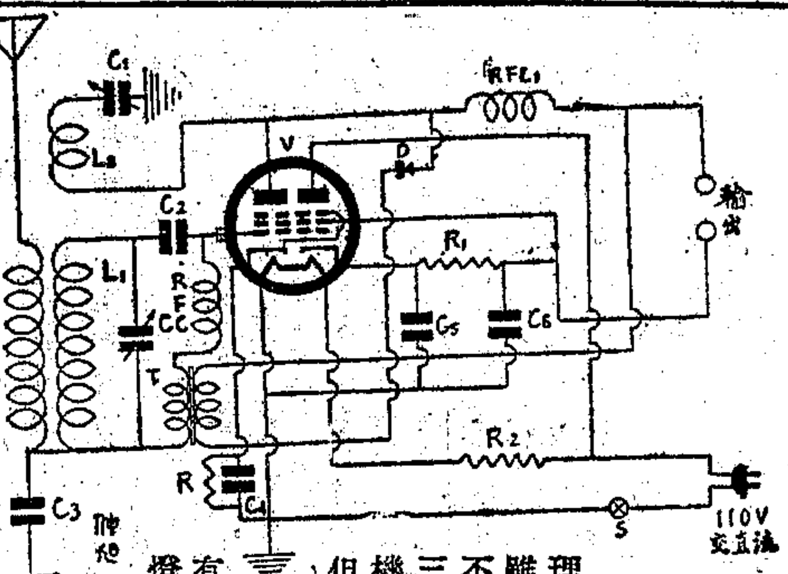

圖中R1，因從經濟着想，但並無弊病發生，故用以抵週率阻流圈的，R2也可用一百十弗打三十瓦特電燈泡，可識這電燈是白點的；因爲用了別種電阻亦須耗電。

應用的另件如下：

LL1L2　用二十六號漆包綫分別繞在三塊十五齒蛛網板上：L十二圈，L1六十圈，L2三十五圈。

C　.0005MFD變量電容器
C1　.00025MFD變量電容器
C2　.0001MFD固定電容器
C3　.1MFD固定電容器
C4　.5MFD固定電容器
C5C6　8MFD固定電容器二只
R　1000Ω固定電阻
R1　25000Ω一瓦特固定電阻
R2　340Ω五十瓦特固定電阻，或用一百十弗打三十瓦特電燈泡代亦可。
RFCRFC1　高週率阻流圈二只
T　5:1低週率變壓器
D　礦石
S　開關
V　12A7眞空管

簡易外差式三管機

曹潤生

外差式收音機是收音機中最好的綫路，因爲它有高超選擇性和靈敏度。在電台林立的上海尤能顯出它的特長。外差式原理是簡單的：外來電訊經過檢波器而成爲低週率電流，同時收音機內局部振蕩器發出的高週率電流和它混合成爲介乎高低週率間的中間週率。然後將此中間週率由中間週率變壓器而輸入另一檢波器(即第二檢波)成爲人耳可聞的低週率電流。外差式收音機中較不易製者爲中週變壓器，此器須適能使一種週率電流能通過，其他週率絕對不可通過，同時使外來電訊和局部振蕩器混合週率，永與中週變壓器相同，否則失效。外差式收音機之所以有高超之選擇性者亦即在此。

自製收音機中採用外差綫路者極少，大概製者以爲外差式是極難製而不敢嘗試。不過也有許多人單以娛樂爲目的，所以稍爲高深綫路即不屑領教。其實外差式綫路並不難造的，假使難，那更是我們業餘研究者所應負的責任了！這裏作者來介紹給諸位一具最簡單的外差式收音機，它有數種特點：（待續）

緊要分類廣告

徵求

◉詹堅農 劉炳炎 柳省吾 君鑒 弟此次遠來找尋兄等勿着！見報請即到三馬路東方旅館四樓四七號一晤！弟葉鑑啓

招尋孫高樂啓事 孫高樂男性江蘇海門縣人年十八歲身軀瘦長皮色黃白面部狹長於六月中隻身赴滬轉赴甯杭蘇滬等處遊覽倏逾三月始初倘有家信自七月於茲音信毫無茲將照片刊附如有仁人君子知其下落伴送至上海白克路永年里五十五號賞洋一百元或函告其所在地因而尋獲者賞洋五十元決不食言此告 上海白克路永年里五十五號啓

函授（初中班）（商業班）免費招生 用通信法教授簿記會計銀行及初中各年級索章附郵二分 江蘇鎮江小孫家巷立人學校

式樣美觀經久耐用 交流四燈機每座八元 此機市上要售十餘元 本行特價 交直流四燈機不用天地綫每座售價廿元 [illegible] 同樂電行 上海西藏路十六號（愛多亞路口）電話九四二三六 各貨印有詳細批發目錄函索附郵即寄

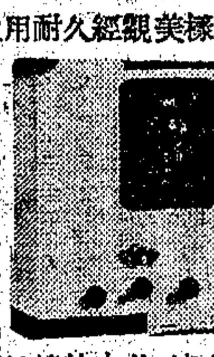

◉煙威農場徵求種植 花木菓苗各樣種籽農具農藥出品蕃多 總場辦事處煙台新民村

價廉 定購菓苗 悉按實價七折 贈閱 農報目錄函索即寄

種菰 新法種菰學習容易本輕利厚 說明書附回件中唯一出路 函索郵票三分即贈 [illegible]◉三山農藝社

實業部立案 興華農場徵求種植 廉售白花除虫菊籽每斤四元 定購苗木十月底前照碼七折 贈閱農報目錄及種植法函索即寄 場址江蘇崇明橋鎮

家庭職業 針灸術學習甚易治病極驗月可獲厚利 有志者請附郵四分即將針灸術研究法一厚冊及針灸醫學刊物寄贈 負責指導 寧波東方針灸學社

券 剪報附洋一角五分（郵票通用）即寄 哭玲集一冊 及阮玲玉照片一幀 加送自殺專刊一冊 航空券一條（寄費在內） 上海山東路二百廿一號人美書局

醫學奉送樣本免費指導 本社出版最新醫學講義全部 切經驗秘訣完全徹底盡載 眞是有志醫學者讀本◉本所便利初學免費指導醫藥疑問◉函索講義樣本附郵五分即寄 上海檳榔路B二樣八六號東亞醫學社編輯所

◉張氏最近增訂◉ 實用汽車學

[illegible]

△欲定閱最有價值的刊物 中報月刊 [illegible]

奉送 [illegible]照片十二張 附郵五角加贈新科學照片十二張 初爲白片放入水中立變絕美照片 完全和照相館所攝一樣 奇妙非凡 [illegible] 上海格洛克路文元坊人生書局

遺失作廢 茲遺失實業部商標局[illegible] 濟南[illegible]升昌顏料莊啓

啓事

（敬送）哮喘斷根驗方 此方專治哮喘氣急咳嗽妙在斷根不發歷愈多人百發百中特印送以救病人抱病者欲索此方請函上海郵政信箱九四四號分文不取

◆博濟局並送靈藥詳述方內◆ 敬送腎虧腦弱奇方◆ 請向上海斜橋局門路一一三號博濟局函索即寄 此告白由[illegible]程資登

敬送肺癆腎病指南 余患吐血肺癆及腎虧滑精念餘年百藥無效久病知醫治愈痼疾特將經驗編成指南分送同病聊盡天職函索附郵五分寄杭州籍道山慈杭居士

送腎腦病古方 ◉並送靈藥 ◉不取分文 治遺精早洩健忘不寐衰弱失眠補腎添精血各界取方函索即寄 上海虹口塘山路中國腎腦病院

遺失

江蘇省上海第一特區地方法院公告 第七二七六號 聲請執管陳玉麒遺產

爲公告事據陳家仁陳家驊陳家穆陳家智等具狀聲請發給執管遺產證書略稱故父陳玉麒上海人於本年在上海死亡(死亡時年六十七歲)遺有坐落北四川路橫浜橋英冊道契第三三二五號計地一畝五分二釐八毫連同地上房屋閘北[illegible]家閘寶昌路英冊道契第一五三三號計地九分零一毫海寶路英冊道契第二三九八號計地一畝九分零四業及同路英冊道契第七七八三號計地二分九匯五毫連同地上房屋又閘北楊家浜路英冊道契第一一四八號計地九畝二分一匯三號應由發請人等繼承爲此請求發給執管遺產證書以便過戶管業等情前來據此合行公告登報過知如有對於此項聲請特異議者限自登報之日起至停止登報後二十日內來院聲明若逾期無人發明異議即准發給執管遺產證書特此公告

中華民國二十四年九月三十日

中報年鑑 中報館特種發行部發行

南洋襪廠總號南號緊要聲明

本廠在滬開設數十年從未代人爲各種担保或向人擔借等情如有上項情事發生本廠概不負有任何責任深恐外界未盡週知特此鄭重聲明

敬希　各界注意是幸

廣告騙人 男盜女娼 影戲甚多 請購留意

痔瘡油 藥到病除 五分鐘內止痛止癢 萬試萬靈 不靈還洋 [illegible] 上海浦東祝家橋◉陳萬昌總發行所

痔科專家朱蓀祚醫士◉秘製

脫肛丸 脫肛大都因氣血虛之故 [illegible] 萬試萬靈 [illegible] 上海[illegible]同仁醫藥所總發行所

止帶仙丹

白帶 著名靈藥 婦女無論赤白帶下久必腰酸腿軟百病叢生 宮虛冷受孕難望此丹固元神補氣血寒熱兼顧 老幼咸宜服之健體止帶面色轉潤 [illegible]（試服每盒五角） 分銷處南京武定橋油坊巷揚州皮市大街 上海貴州路寧波路口◉同仁醫藥所總發行所 製藥所海寗路錫金公所東

臌脹！

▲臌脹無憂丹▼ 此丹發明以來，迄今十餘年，活人甚衆，凡患水氣臌脹，腹臌，氣虛中滿，婦女血臌，小兒疳膨等症，經服此丹，無不藥到病除，▲說明書函索即奉，每料廿元，半料十元，每盒五元，函購不加寄費，上海南京路永安公司西橫街正威大藥房總發行 代售處杭州萬利藥房 青島神州藥房 [illegible]

衛生試驗所化驗 商部給獎狀

飛艇老牌 肝胃氣痛丸 痛順氣能治肚腹痞塊反胃嘔酸噯脹腹痛等症無不立刻見效馬上止痛百試百驗 每瓶一元二角（每料六瓶六元）變料加倍◉外埠函購寄費加一 上海福州路寧波路口新光影戲院西◉同仁醫藥所啓◉藥廠海寧路錫金公所

中報服務部 ─專代國人代購代訂─ ─全國出版之各種圖書雜誌─

優點 辦理迅速 信用昭著 手續簡便 服務週到

逸園 亞爾培路

明晚八時半起賽

下期大賽 星期三晚八時半起賽

每逢賽跑日上午九時後預測簿可向下列代售處或愛多亞路九號本園辦事處購買

美華汽車行 北四川路郵政局後
永安汽車行 北四川路狄思威路口
永安汽車行 山西路寧波路口
同和印刷所 虹口蓬路五十號
兆芳照相館 南京路（新世界相近）
葆大燭號 提籃橋匯山路口一號

下星期三（十月廿三日）舉行 賑濟水災慈善大賽

回力球 中央運動場
每晚八時起賽 星期日午后加演日場
霞飛路亞爾培路口

1	2	3	4	5	6
爾魁地	海拉多	依思高	泰寶達	賈多	杜樂仙
亞爾培地	伊利古咸	卡禮加	古巴龍	普登巧	爾加

◉今晚名手出場表演紅藍大賽◉

色拉伊沙特浪谷 大戰 加拉地普登巧

大東跳舞場

★流線式的急促舞蹈表演

過去的草裙舞及盛行一時的卡厘啞卡舞無非脫胎於黑人舞蹈一種舞法今爲滿足顧客的視慾計特聘正種黑人「可皮」及「滑而脫」二人每晚在本場表演各種特殊的舞蹈各界仕女盍來賞鑒

新新花園 門票小洋二角 買一送一

新聲大劇場 （日戲）趙家樓 斬黃袍 九蓮燈 梁紅玉 （夜戲）七擒孟獲

◉鏡社乾坤新劇◉ （日戲）花落 （夜戲）人亡 玉蜻蜓前集

精神團 張治兒 （日）一家三命 （夜）說勿出

露天影戲場 國產名片 後本雌雄劍

三精神美團 （日）喜相逢 （夜）打城隍

大舞臺 康記

平民化的座價

地址 二馬路三茅閣橋口　電話 上九〇二〇三 下九〇二〇八

今夜首次公演

◎日戲◎ 三樓 一角　二樓 二角 四角　（正廳） 二角 三角 五角

◎夜戲◎ 三樓 一角　（二樓） 二角 三角 六角　（正廳） 二角 四角 八角

▲空前絕後 ▲神秘奧妙 ▲光怪陸離 ▲滑稽突梯 ▲奇幻佈景 ▲科學電光 ▲活佛神仙 ▲妖魔鬼怪 ▲萬象包羅 ▲應有盡有

紳商特煩明天日戲准演

三本西遊記

四本西遊記

▲本劇機關特多 ▲變化層出不窮 ▲劇情場場緊湊 ▲佈景幕幕精彩

◎重要節目◎

觀世音收服黑風怪。孫悟空驚走二妖女。唐明皇還愿貼皇榜。進瓜菓報答幽冥王。小白龍遭刼鷹愁澗。南海士慈悲救孽龍。猪八戒山洞大操練。驚美色招親高老莊。艷歌舞酒醉現原形。戲僧道溺器顯神通。寶象國聖誕大慶宴。黃袍怪擄走百花羞。百骨精三戲唐三藏。孫悟空幾妖遞師遣。黃袍怪午門充駙馬。施妖術唐僧下天牢。鬧凶信白馬幻人體。吐人言八戒請悟空。吉靈佛收服黃袍怪。入淨瓶禪杖化龍形。

四本西遊記裏有訓練純熟的眞猪。眞馬。上台做戲。眞馬是四海龍王敖閏的兒子小孽龍變的。旣能口吐人言。還能變化一切。眞猪是天蓬元帥的化身。比較小百龍更加神通廣大。法術驚人。眞是稀奇古怪。少見少有。諸君不信請來一看便知本台言之非虛也。

●驚人消息●

本台繼續新排。喧傳已久。空前偉大名劇四本西遊記。經本台費巨量的資本。長時間的排練。精益求精。錦上添花。茲告純熟。准於今天夜場開演。全劇材料豐富。情節緊湊。唱做兼重。配以簇新佈景。奇突機關。神秘奧妙。眞是打破舞台劇之空前大貢獻。張翼鵬飾孫悟空。演來活武像眞。看過觀來。無不交相稱讚。現在四本裏，更加費力。尤以高老莊變化戲八戒。黃風嶺大戰百骨精兩場。大施身手。精彩疊出。陳鶴峯飾猪八戒。一副獸頭獸腦形狀。演來逼眞逼肖。發嘯處。包你笑痛肚皮。其餘各文武藝員。分飾劇中諸角色均能不失身份。恰到好處。珠聯璧合。機會難逢。幸勿錯過爲荷。

本台劇照由雲南路中央戲院南首羅芳照相館攝

各省水災義振會籌募組辦事處主持商請海上名票平滬名角爲各省水災演劇籌欵

假座 黃金大戲院 表演

夜戲價目表：月樓 二元座　花樓 一元五角座　包廂 一元座　三樓座 五角　官廳 三元座　特廳 二元座　正廳 一元座

場內概不募捐　不裝果盆

定座電話 八四一〇四　八五〇六八

今天日戲：董志揚　張德祿　劉文魁　董舒良　金鏢傳　朱桂芳　百草山　金少山　黑風帕

孫蘭亭君（于亮）　趙培鑫君（褚彪）　金元聲君（李大成）　張慰如君（施公）　王得天君（金大力）　張嘯林君（李佩）　杜月笙君（前黃天霸）　錢志翔君（後黃天霸）　邵景甫君（萬夫人）　袁森齋君（萬君兆）　郭俯俯君（朱光祖）　俞雲谷君（王殿臣）

◀全本水擒李佩落馬湖▶

（臨別紀念）杜夫人　梅蘭芳君　李白水君　四郎探母（全本）　坐宮盜令出關見娘別妻哭堂准代回令

臨別紀念 祇有二天

明天夜戲：吳江楓君　搜孤救孤　金元聲君　吳老甫君（小票友）　黃金台　趙培忠君（小票友）　轅門斬子　杜夫人　王得天君　上天台

苗勝春　蕭長華　王少亭　梅蘭芳君（臨別紀念）　金少山　姜妙香　韓金奎　孫慶春　全本霸王別姬

梅蘭芳博士，爲各省災民請命，在本院義務演劇籌欵，急公好義，有識同欽，今梅博士已允他埠義務表演，亟欲榮行，故特商懇，挽留三天，爲日不多，幸勿失此最後機會，

永安天韻樓

影戲場日夜開映

中國第一肉感有聲對白巨片 健美運動

▲永安天韻樓大京班 十月十九日夜戲：趙君茂　穆春山　邱德成　陸淑云　白子良　郭坤泉　陳吉瑞　譚　于桂芬　蓋利廷　沈慧人　周克斌　白玉英　印德山　周蘭芳　無底洞

天韻樓鳳儀班 十月十九號禮拜六：張志恩　陳艷芳　朱月仙　金梅春　陸劍山　筱峰蘭　周俊紅　王均樓　朱小良　張碧培　吳桂鑾　金秀芳　花翠芬　金菊月　朱桂仙　（頭本狸貓換太子）

永安天韻樓新柳社話劇 十月十九日：朱美艷　仇鶴梅　董別枝　湯桂生　胡恨梅　宜樓哈　案麥樓　高哈因　羅懋萍　（日戲）不幸之婚　（夜戲）貴族千金

廣東大戲院

地址 北四川路大德里對面　電話 四五三五三

今天日戲：血灑金錢　廖俠懷　關影憐　靚少鳳　黃千歲　本首

夜演名劇：萬劫紅蓮　廖俠懷　關影憐　靚少鳳　黃千歲　主演

（日價）優等五角　月樓四角　特等三角　頭等二角　普通一角

（夜價）優等一元　月樓六角　特等四角　頭等二角半　普通一角　幼童半票

先施樂園

門票買一送一

日夜影戲場由十二點起日夜開映

國產偵探浪漫鉅片 江南燕　片已檢查許可給證准演　社會緊張危險名片 鑽石案

安樂場大京班男女合演日夜全體登台

景艷芳　孫柏齡　路凌雲　（日戲）三本狸貓　頭本彭公案（夜戲）

姜麗雲　張百歲　李艷霞　劉筱亭　湯桂豹　劉王春　張佩芳　張景培　劉筱泉

娛樂社 白話新劇　月光團 摩登歌舞　愛爾登 機關武舞　吉慶班 紹興文戲　揚州班 維揚新戲　香花會 羣芳會唱　朱泉根 儒雅申曲　四明班 寧波灘簧　飛武團 空中飛人　雅韻社 滑稽京戲　徐勝祥 大套魔術　費嘻嘻 戲迷四簧　鄭一鳳 時派滑稽　吳秀珍 女獨腳戲　周玉春 陳玉鳳 女獨腳戲　筱湘雲 女子拉戲　王玉珍 什要奇技

福安遊藝場

南市最偉大最高尚唯一娛樂場所　小東門中華路口　電話二三七六三

門票每位大洋一角

▲日戲 打鑾駕　▲夜戲 廿二 廿三 廿四本 狸貓換太子　初次開演 請早光臨

電影 各界來賓 姊妹花

高尚申曲 七八本 七八本 顧攀弓帶鼎恩　四明戲 借賣 生酒 寶冬 樂　紹興戲 五本 七本 十美圖 孟麗君　白話社 熱血 犧牲　今日午門力士 江寬餘 裹發表演 二力士一門牛 氣功

天蟾舞台

上海最高尚最偉大最優美的大劇場

地址 四馬路雲南路　電話 九〇五六〇號 九一七〇二號

今天起特別大減價

日戲價目：花樓官廳五角　特別正廳四角　包廂正廳三角　三層樓二角　一角

夜戲價目：花樓官廳七角　特別正廳五角　包廂正廳三角　三層樓二角　一角

今天日戲：吳翠雲　小芸芳　王富英　汪美雲　王英武　謝小天　王芸芳　白玉崑　楊霸儂　劉坤榮　趙如泉　趙君玉　賈璧雲　雙金蓮　三本鐵公雞　百花亭　懷都闖艷　雪　女（北）（漢）（王）

今天夜戲 七本濟公傳

念號禮拜日戲 六本濟公傳

大榮世界 記

中國最偉大游戲場

門票照舊小洋二角

今晚加放五采活動燄火

乾坤大劇場 日戲：宋福田　劉美玉　熊恩瑞　蓋天紅　宦寶庭　榮嬌鸞　余廉芳　翠嵐霞　白叔安　吳竹香　何玉蓉　王桂卿　（四進士）（連營寨）

夜戲 二本西遊記

大舞乾坤圈　大跳細仙細　舞鋼要鐵特　別巧妙武工

桃花歌舞團：全班美女　歌舞女郎　肉感裸體色相　日夜表演　新穎熱情　浪漫偉大　歌舞以及　西洋美女　各種跳舞

南方歌劇　朱國樂　維揚班　大文濱　筱翠娥　孫紹興　文戲　武俠戲　春雪芳　沈

影戲 天一公司驚人巨片 楊乃武

三層樓 飛燕舞廳

◎羣芳會唱　童子技藝　莫悟奇蕭　鵬飛魔術　南北雜劇　男女滑稽　跑冰比賽　應有盡有◎

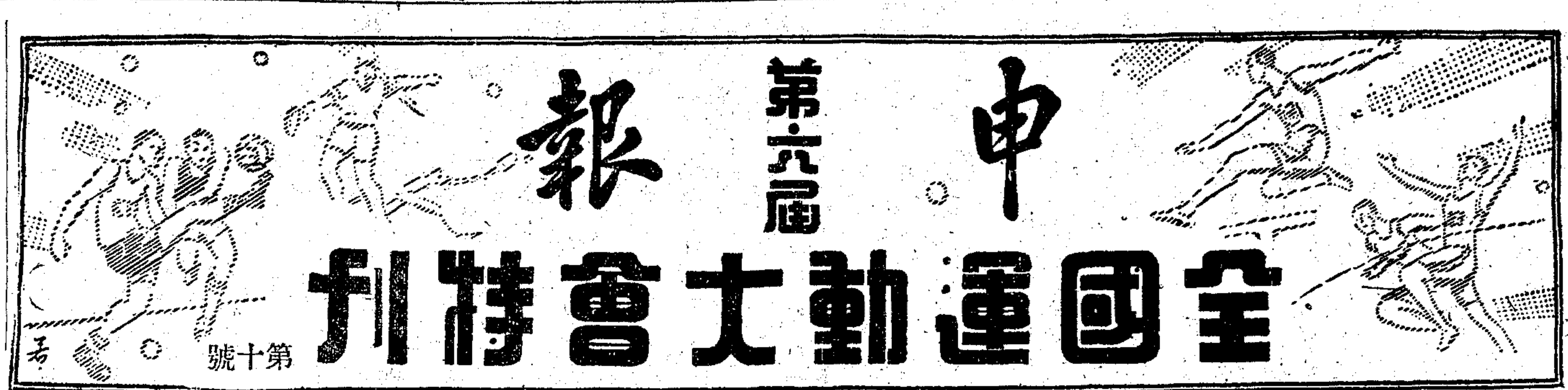

申報 第六屆全國運動大會特刊 第十號

免費乘車 敬告全運來賓
凡須免費搭乘中西大藥房自備汽車送至施高塔路口者須滬全運會場外中西大藥房臨時商店購買四大補品中任何一種或大號明星花露香水二瓶之當日發票如貨不便攜帶可於搭車時在車上領取車准五時半在全運會場外政通路開駛幸勿遲到

飛牌 明星花露香水
上海四馬路中西大藥房
趙陳 越香
臨時發行所 淞滬路政廣路轉角

全國運動大會第九日
上海穩得男女兩總錦標
昨又獲棒球男排球女籃球三個錦標
十五萬羣衆參觀各種比賽盛況空前
今日節目全部決賽情形將更見熱烈

全國運動大會、已成尾聲、昨爲第九日、男女錦標又解決三項、上海連得棒球、男子排球、及女子籃球三項錦標、男子網球雙打冠軍、亦歸上海、其餘各項錦標、除游泳外、悉將於今日解決、男女總錦標之歸入上海、已爲不可能之事、男女游泳中、昨又有全國新紀錄發現、港馬粵滬昨日之足球複賽、尤爲轟動一時、動衆近十萬人之譜、尙有成千不得其門而入、實開上海運動比賽盛況之新紀錄、今日港粵競奪冠軍、適逢星期六、更必轟動無疑也、

女游泳精彩表演
楊秀瓊劉桂珍破遠運
百公尺改預賽爲決賽 楊秀瓊僥倖佔得鰲頭 第三陳煥瓊亦破全國

昨日全部游泳節目中、最緊張者、爲女子百公尺決賽、參加者共楊秀瓊等八人、原有之預賽、因參加之人數不多、故爽快改爲決賽、昨日游泳看客之衆、不亞前日、其有遠道來自南京杭州者、既宣告女子百公尺決賽點名時、只看萬頭鑽動、人聲鼎沸、而後至之看客、雖皆購得門票、但因宣告客滿、而不得入場者、猶大有人在、

槍聲起處 羣魚角逐

楊秀珍居最前綫、其身旁爲劉桂珍、劉在五十公尺中、將秀瓊擊倒、於百公尺賽中、不無再勝楊之野心、而楊則祈求於百公尺中、以雪前恥、槍聲一起、羣魚齊躍入水、領先者爲陳煥瓊、陳身體短小、速度極佳、一路領導在前、至五十公尺處、陳煥瓊勝楊秀瓊達三公尺、而劉桂珍與楊秀瓊、則並駕齊驅、

桂珍秀瓊 競爭激烈

至七十公尺處、陳煥瓊仍佔先、惜陳煥瓊年較幼、氣力不濟、致至最後三十米爲劉桂珍及楊秀瓊追出、此際秀瓊桂珍、競爭最烈、全場掌聲不絕、桂珍一度超出、但在最後之五公尺、秀瓊以速度勝人、而得優勝、

最後五米 決定勝負

楊秀瓊昨日之於百公尺自由式決賽、兇險最甚、但於最後五公尺、卒終勝利、亦云幸矣、斯項因競爭激烈、故前三名均破全國紀錄、前二名破遠運紀錄、成績誌下、

㈠楊秀瓊(港)一分二三秒 (破遠運及全國)
㈡劉桂珍(粵)一分二七秒一(破遠運及全國)
㈢陳煥瓊(粵)一分二九秒正(破全國紀錄)
㈣鄧海珍(桂)
㈤梁玉珍(粵)
㈥陳玉輝(港)
(註)遠東運動會表演紀錄、紀錄一分二七秒五(楊秀瓊保持)、(全國紀錄)一分二九秒六(楊秀瓊保持)、

男四百公尺自由泳 楊維莫破紀錄
▲第二陳震南亦破全國

楊維莫星洲土生之華僑也、年僅十六、於中距離游泳、在南洋屢創全國紀錄、去歲王正廷博士南遊、會賞識楊之身手、對之大加鼓勵、並告其全運會將在滬舉行、囑其返國參加、此次楊之身手非凡、在預賽中、即打破全國紀錄、而在決賽中、又創全國新紀錄、

起碼佔先 姿勢郁捷

楊維莫在起碼時、即佔先、其游泳方法非常敏捷、似不甚用力、而速度極快、至五十公尺第一轉身時、麥偉明追隨楊後約一米、一百五十米處、陳震南超過麥偉明、而進至第二位、

維莫震南 各不相讓

未幾陳震南竟奮勇追上楊維莫、楊則亦不甘屈服、努力前划、在二百五十米處、幾完全相併、不分軒輊、其餘諸人落後甚遠、

一氣呵成 佔得鰲首

三百五十米後、楊陳二人、鏖爭仍不分上下、全場鼓掌聲震耳如雷、但楊在最後之十米、一氣呵成、陳震南終不敵楊之威力、而屈居第二、但二人之成績、均破全國紀錄、

㈠楊維莫(馬)五分三三秒二 (破全國)
㈡陳震南(港)五分三四秒 (破全國)
㈢黃景煥(桂)五分五七秒七
㈣麥偉明(粵)
㈤施博根(滬)
㈥陳樹林(粵)
(註)遠東紀錄四分五二秒七(新聞六柄) 全國紀錄五分五一秒九(史與驚)

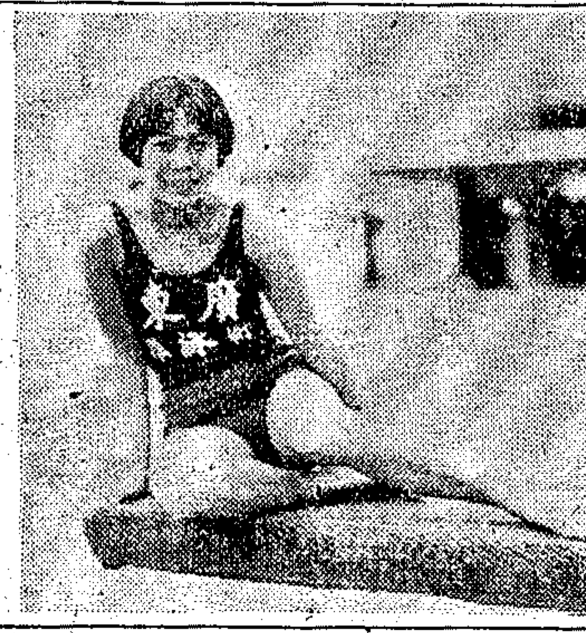
廣東女子游泳代表陳煥瓊(葉長烈攝)

三日來游泳得分

㈠男子組

	五十自由	二百自由	二百俯泳	四百自由	共計得分
廣東	九	八	十五	三	卅五
香港	八	十一	〇	五	廿四
馬華	二	〇	〇	七	九分
福建	三	一	二	一	七分
菲律賓	〇	〇	四	〇	四分
上海	〇	二	〇	二	四分
廣西	〇	〇	一	四	五分

㈡女子組

	五十自由	一百仰游	一百俯游	共計得分
廣東	十四	九分	十一	卅四
香港	八分	十分	八分	廿六
廣西	〇分	三分	三分	六分

遠運紀錄粉碎
▲女子二百公尺俯泳預賽 ▲三組全破紀錄今日決賽

▲楊秀瓊竟棄權 女子二百公尺俯泳預賽、楊秀瓊竟告棄權、昨之二百公尺俯泳預賽、昨屬女子百公尺決賽後舉行、楊於百公尺中、疲於奔命、險裏逃生、而得保持冠軍之后座、雪洗前日五十公尺之恥、故於二百公尺俯泳棄權、

▲破遠運者三人 女子二百公尺俯泳預賽、第一組第一名廣東陳玉瓊、以三分三九秒七之成績、打破全國紀錄及遠東運動會紀錄、游來迅速無比、較之二三名、遠達十餘米、第二名區恩照、成績三分五十二秒九、第二組第一名林都寵、成績三分四七秒五、亦破遠運紀錄、但未破全國紀錄、

▲全國高於遠東 女子游泳一項、所謂之遠東紀錄、保第十屆遠東運動會中、女子游泳表演之成績也、該次表演、參加者只中菲兩隊、不過十餘人耳、各項表演冠軍、由兩人一手包辦、設日人出席、則吾國無可問津、而遠東女子游泳紀錄、幼稚至極、甚至較低於全國紀錄、如女子二百公尺俯泳之遠東紀錄爲三分九秒八(陳煥瓊保持)、而全國紀錄爲三分四一秒一、較超出遠運紀錄、

▲周秀珍獨角戲 至第三組因臨時決席者甚多、楊秀瓊亦未游、僅上海周秀珍一人唱獨角戲、結果四分十九秒之成績泳畢全程、

▲第一組(取四人)
㈠陳玉瓊(粵)、三分三九秒七(破全國・遠東)㈡區恩照(港)、三分五一秒九(破遠東・未破全國)、㈣何文錦(京)、㈢高合宜(粵)、
▲第二組(取三人)
㈠林都寵(粵)、三分四七秒五(破遠東・未破全國)、㈡許振婉(桂)、㈢楊秀珍(港)、
▲第三組(只一人)
㈠周秀珍(滬)四分十九秒

女子二百公尺俯泳決賽起點 (國際及王開攝)

男女游泳成績一覽

▲男子部

項目	第一	第二	第三	第四	第五	第六	成績
五十公尺自由	陳振興(港)	陳其松(粵)	王秀山(粵)	潘成旐(閩)	陳鴻成(馬)	李維敏(港)	二八秒
百公尺自由	陳振興(港)	陳其松(粵)	李維敏(港)	王秀山(粵)	梁偉生(滬)	潘成旐(閩)	一分五秒七(全國新)
四百公尺自由	楊維莫(馬)	陳震南(港)	黃桂煥(桂)	李偉明(粵)	施博根(滬)	陳樹林(粵)	五分三三秒二(全國新)
二百公尺俯泳	郭錦恒(粵)	王耀民(粵)	黃爾官(菲)	劉美修(粵)	林惠添(閩)	劉焜(桂)	三分九秒五

▲女子

項目	第一	第二	第三	第四	第五	第六	成績
五十公尺自由	劉桂珍(粵)	楊秀瓊(港)	陳煥瓊(粵)	楊秀珍(港)	吳月粲(粵)	梁玉珍(粵)	三六秒二(破遠運)
百公尺自由	楊秀瓊(港)	劉桂珍(粵)	陳煥瓊(粵)	鄧海珍(桂)	梁玉珍(粵)	陳玉輝(港)	一分二三秒(破遠運)
百公尺仰泳	楊秀瓊(港)	梁詠嫺(粵)	劉桂珍(粵)	龐水芳(桂)	楊秀珍(港)	陳鳳卿(港)	一分三七秒(破遠運)

昨日男女游泳 預複賽成績

▲男子四百公尺自由複賽
第一組、楊維莫(馬)潘廉威(閩)陳震南(港)麥偉明(粵)五分五十七秒五、
第二組、施博根(滬)洪安洲(閩)黃景煥(桂)陳福星(港)六分五十秒三、

▲男子一百公尺仰泳預賽
第一組、許守强(滬)蘇天謨(粵)陳啟謙(港)孫信(平)一分二十九秒十分之九、
第二組、龐永麟(桂)郭振恒(粵)黃元立(滬)傅秀香(贛)一分三十秒十分之五、
第三組、楊耀昆(粵)陳振興(港)呂守堯(青)一分二十三秒、
第四組、林惠俊(馬)石錦培(粵)李羅敏(港)彭宗貴(京)一分二十九秒十分之九、

▲男子一百公尺仰泳複賽
第一組、林惠俊(馬)彭宗貴(京)楊耀昆(粵)郭振恒(粵)一分二十三秒、
第二組、許守强(滬)石錦培(粵)陳啟謙(港)蘇天謨(粵)一分二十七秒、

▲女子二百公尺俯泳預賽
第一組、陳玉瓊(粵)區恩照(港)何文景(京)高合宜(港)三分三十九秒七、(首二名均破遠東及全國)、
第二組、林都寵(粵)許振婉(桂)楊秀珍(港)三分四十七秒五、(破遠東及全國)、
第三組、周秀珍(滬)四分五秒、

香港游泳選手 劉寶希昨到滬
▲未及參加仰泳預賽

香港著名游泳選手劉寶希、爲仰泳全國紀錄之保持者、昨日到滬、但惜未及參加昨日之男子百公尺仰泳預賽、殊爲可惜、劉所報之項目、除仰泳外、尙有接力、又香港總領隊乘大會名譽顧問顏成坤、亦於昨日到滬、寓新亞酒樓、

總錦標形勢

▲男總錦標得分

上海	十五分	遼寧	八分
廣東	五分	北平	五分
馬華	三分	山西	二分
河北	一分	南京	一分

▲男子錦標

	第一	第二	第三	第四
田賽	上海	遼寧	北平	南京
徑賽	上海	馬華	山西	遼寧
全能	遼寧	上海	廣東	北平
棒球	上海	廣東	北平	河北
足球	粵港爭第一		滬馬決第四	
籃球	京冀爭第一		平滬決第四	
排球	上海	粵港決二三		馬來
網球	上海	爪哇	馬川爭三四	
游泳	廣東	香港	馬閩滬爭三四	

▲女總錦標得分

上海	九分	廣東	七分
山東	四分	河北	三分
福建	三分	馬華	三分
江蘇	一分		

▲女子錦標

	第一	第二	第三	第四
田徑	上海	馬華	廣東	福建
籃球	上海	廣東	福建	江蘇
壘球	山東	河北	廣東	上海
排球	滬粵爭第一		平湘決第四	
網球	山西	上海	京川爭三四	
游泳	廣東	香港	桂馬爭三四	

汪院長 製贈紀念章
▲給大會全體幹事及選手

第五屆全運會在京舉行時、汪院長曾贈大會幹事選手紀念章、章爲鐘形、正面題有「自强不息」四字、背面有全運會徽、本屆全運會汪院長親自來滬招待全體選手及幹事在體育館訓話外、亦贈各幹事各選手紀念章一枚、章爲盾形、正面題有「猛向前進」四字、背面仍爲全運會徽、該章已托上海美記定製、在大會閉幕時、即可由各單位分送云、

明日行閉幕式
▲下午四時半在運動場

大會籌備委員會爲舉行閉幕典禮通告云、查大會自國慶日開幕、連日備荷中外來賓暨各界人士賁臨參觀、曷勝感幸、茲定於十月二十日下午四時半、在運動場舉行大會閉幕儀式、敬請各界代表惠臨參加、無任企盼、特此通告、

九日來 門票六萬餘元
▲昨日有一萬六千之多

昨日有四强大足球隊比賽、且有游泳、觀衆超出開幕日數目、門票於午刻已銷去一空、臨時在場內排擠、亦均滿座、門票售一萬六千餘元、九日來統計六萬餘元、今日足球決賽、當更擁擠、聞大預算售門票五萬元業已超過云、

今日節目

▲男女游泳
下午一時 千五百公尺自由式預賽 (分二組每組取四名)
二時十分 一百公尺仰泳決賽(男)
二時二十分 千五百公尺自由式預賽 (分二組每組取四名)
三時二十分 二百公尺俯泳複賽(女) (分二組每組取四名)

▲足球
香港對廣東 決賽 下午三時 田徑場
上海對馬來 決第四名 下午一時 田徑場

▲男子籃球
南京對河北(男)決賽 下午二時 體育館
北平對上海(男)決第四名 下午一時 體育館

▲男女排球
廣東對香港(男)第二三名 下午一時 排球場
上海對廣東(女)決賽 下午三時 排球場
北平對湖南(女)決第四名 下午一時 排球場

今日四錦標決賽瞭望
足球・男籃球・網球・女排球

▲男女國術 踢毽(叔踢) 男女決 上午 體育館

▲女子壘球 山東對西僑 中西友誼賽 下午二時 棒球場

▲男女網球

㈠男子網球單打決賽

時間	比賽姓名	裁判員	司綫員
下午一時	林寶華(滬)對錢耀彬(川)(三四名決)	馮家聲	劉崇禮 王湘 蕭家濤 鄧鴻仁
下午一時	許承基(爪)對邱飛海(滬)(決)	余志忠	江振德 姚良 芮進猷 丁仁堂 李少叔 鄧成功

㈡男子雙打二三名決賽

時間	裁員姓名		
下午三時	許承基 許承位(爪)對林望蘇 阮國英(馬)	凌道揚 徐啟	馮敦準 顧惠慶 陶庭耀

㈢女子單打決賽

下午一時	黃山農(京)對王春蔵(三四名決)	馬德泰	楊薰鵬 劉敬亭
下午一時	王春菁(晉)對魏麥谷(決)	王瑞生	儲復 李廣榮

㈣女子雙打二三名決賽

下午三時	黎玉萍(川)對魏祖同 趙經華(川)對魏麥谷(滬)	邵幼康	潘承斌 周鴻誥

港粵足球 旗鼓相當

理想中之廣東香港足球決賽、今已成爲事實、本屆錦標呼聲、初以廣東最高、及黃紀良馮景祥李天生葉北華因事缺席後、目光咸轉移於香港、但廣東實力仍不可侮、香港長於攻、廣東精於守、各有專長、鹿死誰手、殊難預必、是賽於下午三時開始、一時起爲上海對馬華之三四名決賽、預料今日觀衆之多、仍可媲美昨日、

男子籃球 南京有望

本屆男子籃球參加各隊、南京隊公認爲最强之隊伍、據一般觀察、非律賓北平亦人材濟濟、造詣宏深、非不幸於次賽即遇南京、而受淘汰、可惜之至、北平昨竟敗於河北、亦非始料所及、上海之敗於南京、不足爲奇、今日京冀決賽、南京可以高枕無憂、

男女網球 單打決賽

男女網球雙打冠軍、已於昨日解決、今日秩序全爲單打決賽、男子得決賽權者、爲許承基邱飛海、邱於昨日雙打決賽中、表演優越、似已恢復當年威風、故今日單打賽中、或將予許承基以極大之威脅、另一組爲林寶華對錢耀彬之落選賽、林連日表演、精彩備至、錢雖火氣太重、但初生之犢、後生可畏、要亦不失爲個中好手也、與林相爭、大刀闊斧、定頗可觀、女子組山西王春菁與上海魏麥谷、互爭首席、晉于抽擊厲害、滬魏穩健可嘉、一硬一軟、一柔一剛、以柔制剛、以硬克軟、孰勝孰敗、必經劇戰、方能分曉、競賽爲黃山農對陳壽、兩人均爲首都代表、執在伯仲間、預選時雖陳敗於黃、而此次姊妹相逢、必思報復、故亦有一番競爭也、

女子排球 滬有厚望

女排球連日結果、廣東上海已躍登高峰、今日下午三時舉行決賽、滬隊爲上屆錦標盟主、粵隊爲華南巾幗英雌、寃家逢於狹路、精彩表演、定必可觀、惟以實力推測、此爭覇局面云、上海聯絡功夫、也能得當、但殺球無勁、爲一大毛病、港隊後路欠周、亦屬缺點、今日決戰、鹿死誰手、猶在各人努力之程度而定、惟滬隊老將星散、少不得稍罩着恐怖印象也、三四名決賽、於一時舉行、湖南較有希望、二三名決賽、則須待錦標落選之一隊實力揭曉、方能推知、

蔣委員長 不克參加大會

此次全運會各單位選手及大會全體職員、聞蔣委員長於日前因公返京、均甚熱望蔣氏來滬參觀全運、藉得瞻仰豐采、恭聆訓話、特於昨日電請蔣委員長來滬、但蔣氏以抵京未久、待理要公甚多、今全運會又閉幕在即、以致不克來滬參觀、已電復吳副會長表示歉意、並慰勉全體選手云、

後日舉行 救災比賽
—男女游泳—
▲下星期三或六 ▲並有足球比賽

大會於明日閉幕、後日二十一日、擬舉行救災比賽、是日下午二時起、舉行男女游泳比賽、門票分一元二元、贈劵一概無效、又足球比賽、將於二十六日(星期六)舉行、如足球各强隊不赴南京作救災比賽、將提前於二十三日舉行、否則仍爲二十六日、如此則觀衆既可興賞運動技術、又可救濟災民、誠一舉兩得也、

二角四角 門劵上午發售

全運會籌委會、昨發通告云、本會爲便利觀衆免去擁擠起見、特於十九日二十日兩天、田徑場二角四角門劵、均自當日上午八時起發售、正午十二時即停止售賣、午後祇售六角一元及二元劵、特此通告、

類球昨日結果

▲足球複賽
香港勝馬華 三比二 港得決賽權
廣東勝上海 三比一 粵得決賽權
▲女子壘球
河北勝廣東 十二比八 冀得亞軍
▲男子網球雙打
上海勝馬華 三比一 滬得決賽
上海勝爪哇 三比〇 滬得錦標
▲女子網球雙打
山西勝四川 二比〇 晉得錦標
上海勝馬華 二比〇 馬華列第四
▲男子排球
上海勝廣東 三比〇 滬得錦標
香港勝馬華 三比〇 馬華第四
▲女子排球
上海勝北平 三比〇 滬得決賽權
廣東勝湖南 三比二 粵得決賽權
▲女子籃球
上海勝廣東 四八比二六 滬得錦標
福建勝江蘇 四〇比一八 蘇列第四
▲男子籃球
南京勝上海 四三比二八 京得決賽權
河北勝北平 四九比三六 冀得決賽權
▲男子棒球
上海勝廣東 七比二 滬得錦標

棒球錦標上海隊 (國際及王開攝)

大會運動態的總表現
第六屆全運會畫刊
本刊爲東方雜誌號外、全運大會期內、每晨出版一大册、影寫版印、零售每册一角、（創刊號二角）預定全份十二册一元、郵費一角二分、（國外九角六分）本埠零購者以全份託本館發行所裝釘、免收釘費、
上海市體育場明信片
每套九張 影寫版印 定價二角五分 特價一角
商務印書館發行
大會會場本館陳列處及本館臨時售品處、本館上海發行所及其三支店、本館各地分館均有發售
773

◎申報圖畫增刊編輯胡伯洲君主編閱畫
◎大會副總幹事邵汝幹馬崇淦主編文字
第六屆全國運動大會畫報 半價預約
五彩封面 用銅版紙精印
大會活躍 盛況包羅萬象
▲定價六角 ▲預約三角（郵費本埠加二分外埠四分）
（預約自即日起至十月底止，從速定閱，）
上海勤奮書局發行（發行所勞神父路三九二號 門市部在四馬路二七七號）

十萬球迷如醉如狂

上海馬華同受淘汰
港粵今日決足球錦標
香港三比二淘汰馬華
廣東三比一擊敗上海
馬華對上海今日決第三四名

昨日足球複賽、滬·粵·港·馬四强隊、均出席參戰、龍虎爭鬥、形勢既極平均、戰來震天撼地、十萬球迷、以能同時參觀四隊戰術、爲最難得機會、紛紛集中田徑場、週圍看臺上、黑簇簇爲頭攢動、未及下午一時、已坐無隙地、後至者祇可望場興嘆、各汽車行汽車僱乘一空、江灣道上、車輛擁塞、臨時由南京杭州趕到之學校團體數千人、咸在跑道旁席地而坐、誠爲大會開幕以來、未有之盛況、首場香港戰馬來亞、戰爭劇烈、人仰馬嘶、形勢十分緊張、表演更多精采、結果港軍以三對二、倖獲勝利、第二場廣東戰上海、滬隊以一比三敗北、港粵兩軍獲得決賽權、將於今日下午三時會師、一決雌雄、足球錦標呼聲、自以香港爲高、但粵軍饒勇拚命、戰事前途半緊球運也、又今日下午一時、複賽失敗隊上海與馬來亞亦將會戰、決戰三四名位次、敗者即爲第四、勝者再於二十日上午九時、與決賽失敗隊作戰、勝者爲亞軍、敗者爲第三、此種連環式比試、各隊咸有相遇機會、殊饒有甚深之趣味也、

馬華苦戰 敗於香港
上半時二比一佔優勢砲火劇烈 李惠堂率軍反攻港獲最后勝利

昨日下午一時、銀笛聲中、香港與馬來亞足球戰開幕、全場空氣、驟形緊張、馬華首先進攻、港軍積極應戰、各有往還、閱十分鐘、香港獲踢角球、由曹桂成主踢、球落在門前最佳地位、雙方混戰之下、黃美順獲球、遠遠一脚、球由左角入網、歡呼聲中、首開紀錄、

馬華進攻 打成平手

馬華受此打擊、竭力反攻、未四分鐘、獲一罰球機會、右內鋒盤球傳與右翼尹金振、闖過防衛綫、以極輕巧之脚頭、射球入網、包鋼門目定口呆、全軍驚愕失色、戰成一與一之平手、茲後球多在馬華門前盤旋、以防衛堅固、球門嚴密、並無寸地失陷、球王李惠堂復在嚴重監視下、一籌莫展、

鋼門遠救 偷渡陰平

至三十一分鐘時、馬華五鋒深入港隊腹地、左衝右突、異常活躍、中鋒謝慶福傳球與左鋒杜亞池、盤過余慶元難關、港軍回救不及、包鋼門見勢萬分危急、輕離老巢、趕前搶球、不料球未搶着、而馬華左內鋒關信德竟獲球、偷渡陰平、飛將軍自天而下、空城一座、抵抗無人、輕踢一脚、球款步入門、包家平返身不及、連連頓脚、二比一、馬華佔先、其後、又混戰許久、港隊軍勢、漸見散漫、復以內衛軟弱、時遭攻擊、馬軍左右鋒作戰神速、惜打門尚欠力量、上半時即以二比一終場、一般觀衆、以港軍氣餒、或疑球王終不能爲力矣、

李陳傳遞 球王得手

休息後、易地再戰、馬華球勢益盛、港軍雖屢度進攻、迭次造成攻門機會、或出綫、或越網、終無成就、軍心渙散、於是馬華更復勇敢、一經來、勢如破竹、幸網門憑其經驗手段、保守有方、拳打脚踢、救出不少險球、攻勢稍懈、至第十五分鐘、球王獲球、斜傳與鄭季良、馬軍趕至鄭處搶殺、鄭又傳與球王、李惠堂在三敵人包圍下、球如吸鐵石、始終未離脚下、盤至門前十餘尺處、祇見脚頭起處、球已入網、淸楚異常、觀衆有大呼李惠堂萬歲者、港軍如打一馬啡針、精神爲之大振、勝利轉機、蓋完全在此球也、

馬華苦戰 一球之差

港軍經球王之拉拔、氣勢驟盛、戰績既成二對二、雙方短兵相接、已達肉搏時期、精采百出、緊張萬狀、觀衆屏息注目、危險處吶喊致、確爲繪聲繪色之戰、雙方小心翼翼、凡十分鐘未開紀錄、至第二十分鐘、港右內鋒傳球與李、復傳與梁、飛奔衝過防綫、球如彈丸、由左角直投球網、造成三比二之紀錄、香港獲勝、於是港勢益振、馬華一時陷於苦戰、港左鋒頻頻攻門、均未中的、至三十五分鐘時、馬軍獲罰角球、落點極佳、三鋒趕上一脚、越網而過、最爲可惜、未幾、馬軍中鋒直衝其門、自背地而進、急如流矢、鋼門臥救接住、姿勢妙極、而關信德亦受傷倒地、當由童軍抬出場外救治、其後馬軍環攻港門者達五次、均由包鋼門化險爲夷、將終場時、馬軍又獲罰角球機會、一而再、再而三、方欲舉脚、比賽時間已至、港軍以三比二奪得決賽權、

球王李惠堂之雄姿（王開國際攝）

▲香港陣線
李國威
黃美順 梁榮照
余慶元 梁現贊 包家平
鄭季良 李碩友（下） 卓石金（上） 李惠堂 黎兆榮 曹桂成

▲馬華陣線
黃錦柏
甄岸麟 蔡文禮
林西挾 簡德輝 林添泉
尹金振 姚勝華 謝慶福 關信德 杜亞池

一雪前恥 廣東勝滬
首場一對一劇戰未分勝負 變更陣綫後粵連踢進兩隻

港馬之戰甫畢、滬粵戰士即整裝出場、樂聲抑揚、舉場歡呼、三時正、開始接觸、滬軍全綫進攻、萬象華沿邊深入、傳與陳鎮祥、攻門出綫、在最初十九分鐘內、滬軍攻勢不衰、萬象華攻門機會最多、以慌促均未得手、混戰久之、雙方均無精采表演、

李甯失脚 粵開紀錄

至第二十六分鐘時、粵右內鋒譚江柏獲球、勇往直前、李甯截住接戰、不料稍一大意、李失脚仆地、譚乘機傳球與楊水益、楊又傳與黃永康、黃猛攻球門、張榮才揮拳擊出、又被楊水益所獲、轉身一脚、球觸門柱、彈入網內、天意所歸、非戰之罪、一比零、粵軍首開紀錄、

義臣攻門 扳回一球

上海雖陷一城、毫不在意、戴麟經統率三軍、直撲敵營、李義臣、孫錦順各有數次極好射門機會、高低左右、尺寸之間、失之交臂、粵方把守益嚴、徐亞輝文武兼全、前後供給、厥功至偉、距上半時終場祇有五分鐘、觀衆咸爲滬隊着急、幸吉人天相、孫錦順單人匹馬、直闖敵營、李義臣追蹤前進、何佐賢迎上攔截、孫傳球與李、麥紹漢大吼一聲、舉脚攔球、以來勢過猛、麥被撞倒地受傷、李旣越過大關、輕伸脚頭、攻球中的、打成一對一之平手、

黑炭兇猛 榮才受傷

粵以麥受傷調譚江柏爲內衛、繼續應戰、砲火連天、雙方戰士暴跳如雷、戰事益爲猛烈、未幾粵軍踢角球、小黑炭陳鎮和與守門肉搏、球雖救出、張榮才仆傷倒地、扶救移時、即躍起應戰、全場咸讚美其勇敢、越一分鐘、銀笛一聲、首場終了、大家歡天喜地、宣告休息、雙方以一敵當前、錦標所關、集合戰士、面授方略、

變更陣線 粵軍奏功

下半時、粵方變更戰略、調動陣綫、軍勢極盛、開球之初、粵軍五鋒如排山倒海、滾滾而來、遇連佐李甯老將鎮靜、左右攔住、戴麟經獲球反攻、衝過防綫、傳與李義臣、已距球門不足十三碼、球發如彈丸、直出界綫、最爲可惜、蓋亦天敗上海之表徵、果也、在第六分鐘時、小黑炭陳鎮和盤球深入、打過數道防綫、攻獲一球、成二比一、粵已勝利、越二分鐘、粵軍又至、在滬門前混戰、險象環生、三鋒連人帶球、同時衝進網內、又陷一城、成三比一、滬隊氣餒、大有一蹶不振之勢、

堅壁淸野 徒喚奈何

同時粵方守將蕭殿康、媲美包家平之手腕、以孫錦順李義臣之脚頭、亦奈何不得、半小時中、雙方未開紀錄、粵軍以勝利在握、用堅壁淸野方法、四面防守、滬方愈急愈慌、錯誤百出、左右翼傳球、既極遲緩、孫李脚頭雖準、無機會可踢、更屬傷心萬分、賈幼良兩次在數尺距離處射門、亦未中的、此中似有天意、未幾戰事告終、上海以一對三失敗、廣東在前屆全運會時決賽戰滬之挫敗、至是始得雪恥、今日下午三時與香港作最後錦標比賽、當有一場劇戰也、

▲廣東陣綫
蕭殿康
譚江柏 何佐賢（上）
麥紹漢（上） 符家興（下）
黎國釗 徐亞輝 劉慶才
李鴻濟（上） 陳鎮和（下） 黃永康（上） 區炳明（上） 黃永康（下） 何佐賢（下） 譚江柏（下） 楊水益

▲上海陣綫
張榮才
李甯 馮運佑
顧尚勳 陳鎮祥 梁樹棠
萬象華 李義臣 戴麟經 孫錦順 鍾勇森

四隊球藝概評

港最活潑內衛較差
馬善傳遞射門乏力
滬失遲緩防守見長
粵極饒勇火氣過盛

綜觀昨日港·馬·粵·滬、足球隊之戰、實力伯仲之間、香港五鋒最活潑迅速、左右鋒曹桂成鄭季良、均有飛毛腿功夫、球王李惠堂左右接應、盤過防綫、則衛無虛發、其取勝之道在此、但內衛綫似稍軟弱、幸有包鋼門把守最后關口、使全軍無顧之憂、否則、殊難獲最后勝利也、馬來亞隊傳球神妙、最長短派司、防衛綫亦配稱適宜、惜五鋒射門經驗不足、每至緊要關頭處、輒慌亂散漫、或射而不中、是爲大病、上海五鋒失之遲緩、尤以兩翼爲甚、孫錦順李義臣均以胖胖、奔馳不靈、吃虧非淺、防衛綫以上海爲最佳、守門張榮才資格固淺、但昨日之戰、可謂盡了十分責任矣、廣東隊饒勇善戰、五鋒拚命功夫、實可讚美、譚江柏徐亞輝之頭脚、可稱一時無兩、但有時全軍失之火氣過盛、涵養功夫不足、獲勝時固進退咸宜、失敗恐不易控制、未達爐火純靑時期、應加一番修養也、

足球賽觀衆十萬吳市長及公安蔡局長均蒞場照料（葉長烈攝）

上海北四川路八百五十一號 良友圖書印刷公司印行
第六屆全國運動會特刊
◀在大會結束後十日內出版▶
已經看了運動會——請再閱運動會特刊——等於重看一次·趣味無窮···
沒有看過運動會——更要看運動會特刊——因爲大會中每一節目都包括在內·非常詳盡·而且全部攝影張張清晰·幷有每日會場參觀記···
全國選手諸君！請各備本特刊一册留作紀念！
大小與良友畫報相等·每册實價一元
預約七角
全書八十頁九大開本四色彩印封面全部銅圖黃道林紙印

男子棒球
上海獲得棒球錦標
梁扶初甘鉞功績偉大 七對二勝前錦標廣東

本屆棒球錦標、上海業自廣東手、奪歸已有、第二廣東、第三北平、第四河北、一幕羣雄逐鹿之棒球戰、至時已告段落、結果七對二、上海勝、司球裁判員張國勳、司壘裁判員陳福田、紀錄員黎寶駿、

大功臣 光耀上海史

全運會之有棒球賽、始在第一屆、初次得錦標者華北、第二屆錦標歸諸華東、第三屆則屬廣東、本屆乃爲上海獲得、上海先後共三戰、初克湖南、繼服河北、終乃厥倒廣東、奪得冠軍、三戰之中、末戰廣東爲最重要又最精彩之一役、當其時雙方盤馬彎弓、虎視不下、勝負之數、尚在不可知之間、於四局中、乃有宿將梁扶初、本其一生三十八年之豐富經驗、擊出人所不備之犧牲打、首爲上海隊開分數之源、加以投手甘鉞球出曲折有勁、華南諸健兒、均屈服於其球下、寸步難進、上海陣內、奚鮮有敵跡、保境安民、厥功偉大、是二人者、光耀史績、同時全隊人員、亦個個稱職、稱雄全國、事實使然也、

前錦標 先來下馬威

前屆錦標廣東隊、人才出衆、偷壘工夫、擊打技藝、均甚可佳、惜投手余伯惠、不克盡其一貫之有勁臂力、在第七局中、大露弱點、開門迎敵、幾至不能下場、第一局廣東林業首行攻陣、値四球數、步走一壘、乘人不備、又偷二壘、曾浩明出戰不利、但林再偷至三壘、余伯惠三打數而退、高漢恩一棒在手、先來下馬威、出一安打、正越二壘之後、林業知機不可失、輕騎疾歸、爲廣東立第一功、周騶均繼上、即在一壘中伏、廣東乃反攻爲守、靜候上海攻打、上海一再不利、第一局終了、廣東一、上海零、第二第三兩局、則各在嚴密監視之下、束手在策、雖上海賀瓊華在第二局得兩壘打、梁澄松在第二局得一壘打、均以孤軍力弱、有志難償、

衆英雄 大鬧第四局

第四局廣東先攻不利、輪及上海、安打源源而出、曾瑞康一聲登一壘、甘鉞又一安打、曾至二壘、甘居一壘、宿將梁扶初篇至心靈、乘人不備、輕輕一觸、作犧牲打、曾遂旋而歸、分數籐上、乃開紀錄、甘進一壘、梁登一壘、賀瓊華再一安打、甘梁各升一壘、甘乃緩步還壘、安樂生攻時、梁亦乘投手錯誤之際、飛奔回壘、共時上海已連得三分、繼而歸壘者、後有何憲成安樂生周騶梁澄松凡四人、共得七分、廣東則毫無所得、第五局彼此均未建功、第六局廣東高漢恩頁得安打奔壘、偷二壘、受傷、改由劉桂明替、値黃有勳擊出安打、劉乃代爲歸壘、黃兆熊亦一安打、不即黃有勳還壘前中伏、全功未竟、此後數局、雙方投手接手各顯本領、攻者束手、至第九局後半局、上海以勝利在握、宣告放棄、

▲廣東成績

姓名	職位	打數	得分	安打	刺殺	助殺	誤錯
林業	二壘	四	一	○	一	一	一
曾浩明	中堅	四	○	○	二	○	一
余伯惠	投手	四	○	○	○	二	一
高漢恩	接手	三	一	二	○	○	二
方碩培	接手	一	○	○	一	○	一
周騶均	游擊	四	○	○	二	四	一
黃有勳	右翼	四	○	二	○	○	○
黃兆熊	三壘	四	○	一	二	二	○
程孔傑	一壘	四	○	一	十	○	○
劉桂明	左翼	四	○	○	六	○	○
總結		三六	二	六	二四	九	七

滬對粵棒球決賽（國際及王開攝）

▲上海成績

姓名	職位	打數	得分	安打	刺殺	助殺	誤錯
周騶	游擊	五	一	○	一	四	○
梁澄松	二壘	四	一	二	三	三	○
曾瑞祺	三壘	四	○	○	一	○	○
曾瑞康	左翼	四	一	一	一	○	○
甘鉞	投手	四	一	一	一	二	一
梁扶初	一壘	四	一	一	九	○	○
黃冠昌	一壘	○	○	○	○	○	○
賀瓊華	右翼	四	○	二	○	○	二
何憲成	接手	四	一	○	十	○	○
方關紹	中堅	○	○	○	○	○	○
安樂生	中堅	四	一	○	一	一	○
總結		三七	七	七	二七	十	四

▲各局比數

	㈠	㈡	㈢	㈣	㈤	㈥	㈦	㈧	㈨	
廣東	一	○	○	○	○	一	○	○	○	二分
上海	○	○	○	七	○	○	○	○	×	七分

▲優良紀錄
二壘打 上海賀瓊華 廣東程孔傑

女子網球
山西冠軍
女子網球雙打 上海四川今日爭亞軍

女子網球雙打、昨爲決賽、山西王氏姊妹、對四川黎玉萍趙蘊華、雙方形勢懸殊、成一面倒之局面、晉隊槊獲冠軍、尚有一組爲上海魏氏姊妹、對馬華陸素立謝妮莉之落選賽、結果馬華失敗、得第四、滬川兩隊、定於今日下午三時決第二第三名、結果如左、

王春菁 王春葳（晉） 六一 六〇 黎玉萍 趙蘊華（川）
魏麥谷 魏祖同（滬） 六一 六二 陸素立 謝妮莉（馬）

兩個光盤

聽說山西多鷄鴨、此番王氏姊妹帶來不少、故參戰以來、雖所向無敵、但爲聯絡感情起見、戰時常以鷄蛋鴨蛋敬客、與之交鋒者、雖用盡全身本領、妄想心領璧還、仍屬勞而無功、四川小姐、當然不能例外、論黎趙球藝、僅與上海二魏相仿、二魏當之、鴨蛋成雙、人各一個、昨日相逢、川姊川妹、自亦不可厚此薄彼、免得分配不勻、發生糾葛、於是先敬川姊、後賠川妹、均各吃得哈哈大笑、滿載而歸、

羊落虎口

上海二魏、慘敗於王氏姊妹之手、心實不甘、但無機再遇上、翻本、作戰馬華姑娘、自始至終、均取攻勢、馬華姑娘、又屬綿羊之流、羊落虎口、那得生還、雖好死不如惡活、綿羊奮勇抵抗、然心餘力絀、事與願違、兩盤結束、二魏連以六比一、六比三獲得勝利、

▲女子雙打形勢

王春菁 王春葳（晉）
梁紹怡 陳煥（冀）
楊渭濱 阮國興（粵）
袁德貞 盛興贊（鄂）
魏祖同 魏麥谷（滬）
竇織雲 孫德芳（蘇）
黃山農 金琳（京）
譚樵 程孟孝（湘）
陸素立 謝妮莉（馬）
陳純華 卓麗雯（閩）
黎玉萍 趙蘊華（川）
徒美貞 唐明珍（平）

晉—冀：晉；粵—鄂：粵；滬—蘇：滬；京—湘：京；馬—閩：馬；川—平：川
粵—滬：滬；京—馬：馬
滬—晉：晉；馬—川：川
川—晉：晉
山西

女子排球
滬粵得決賽權
女排球複賽 廣東三比二苦戰勝湖南 上海直落三殺敗北平隊

女排球複賽、昨日有兩場對壘、雙方以錦標關係、各竭其能、各盡其力、形勢非常緊湊、而廣東對湖南一場、尤見精彩、結果廣東以三對二勝湖南、上海以三對零勝北平、今日舉行決賽、戰績如次、

▲廣東勝湖南
廣東 廿一比十八 十九比廿一 廿一比十五 十九比廿一 廿二比二〇 湖南

湘軍大勇 身陷窘迫

女排球複賽、粵軍對湖南一役、一個是老將風範、一個新練精銳、論理戰來必不致十分緊張、乃廣東銳氣不足、老於任者、雖以苦戰、仍操勝算、而戰況已極窘迫、今日出戰上海、奪錦標如仍此局面、則前途殊難樂觀、是場於一時開賽、湘軍前排、人雖矮小、却精銳強悍、以不畏不餒之決心、努力厮殺、廣東不明對方實力、後排楊杏芬鮑以微更失之大意、半場經過、險受重創、嗣幸顏秀容於機會來時、獨支大厦、第一局遂得以二十一比十八佔優勢、

死裏逃生 打成平手

第二局、湘軍來勢更猛、劉興珩人小胆大、粵軍重兵來犯、勁遒攔然、此日此時、全場祗見湘軍天下、粵軍不但無從進攻、即欲閉關自守、亦不可得、上半場竟以二對十一之大差、屈於湖南、轉過陣地、廣東得回壁壘勢之援助、始死裏逃生、一時風雨叱詫、湖南究屬未經大戰、一嚇之下、屢次失手、得步損多、戰壘又換花樣、至十九比十九時、湘軍殺得火起、連下二分、造成一對一之平局、

拳脚交加 粵乃獲勝

第三局粵軍乘水推舟、輕便寫意、湘軍不免陣綫大亂、上半場以九比十一之差易陣、轉過馬頭、再圖反攻、但女兒家眼光不遠、南國健兒亦小氣非常、旣來一脚、必還兩拳、紛紛擾擾之中、致爲粵軍挽回一局、湘南老鄉、少不得爲之垂頭喪氣、

驚雷動天 球響震地

前三局、二勝一負、廣東佔據上風、湖南於此役、如果扳得振作、廣東亦秣馬厲兵、準備迎敵、上場即蛇紋蛇、不見軒輊、再至比數十四比十四時、方見苗頭、霎時之間、但聞隔岸鶯聲動天、而場內球響震地、揮手勞殺、煞那之間、湖南以廿一比十九勝、總比數爲二對二、

趾高氣揚 廣東進級

第五局來、廣東中排馬杏燕、時對區來球、輕傳球網右角、林德貞本技癢難熬、借此一殺、僻徑宿宪、一連串地、蠢情宣洩、此局後排之救球、本來不大佳妙、以時來運來、亦居然楚楚可觀、造成十六對十八之比數、自粵英雄、熱望再加幾分、即有錦標希望、但不知急勝之下、步伐失序、湘軍連來兩球、平淡無味、而竟以台步踏錯失利、湘軍乃積極肉搏、旅進旅退、不分雌雄、廣東雖屬能征慣戰、亦不免嚶一驚嚇、於是步步爲營、鎮靜應付、於各二十分時、始得機重壓、楊玉瓊顏秀容左右二丞相、各着一記、完成全局、於是粵軍大笑、而趾高氣揚、湘軍掩袖而自恨薄命、裁判員於雙方香池湊湊下、宣佈廣東以三對二得決賽權、

廣東陣綫 李錦嬌 馬慶新 林德貞 鄧秀容 馬杏燕 楊玉瓊 鮑以微 楊杏芬 邵妍好
湖南陣綫 陳嘉傑 劉興珩 鄭培坤 魯景秋 曹拾華 王靜宜 成在德 黃興明 孫慧

▲上海勝北平
上海 廿一對十七 廿一對七 廿一對十六 北平

跳躍不高 勝來非易

女排球複賽第二場、上海對北平、上海爲上屆全運錦標隊、聲勢喧赫、次賽本戰河南、以豫軍放棄、致上海排球陣容、未曾映入眼簾、昨日出場、似多數已非舊時人馬、惟中堅黃杏芬、依然故我、北平開球後、連得三分、當年威聲、尙不推拔、張麗珠亦能征慣戰、堪爲棟樑之材、一路戰來、並無大挺、惟兩翼之攔網打球、跳躍不高、而力又不濟、故第一局僅以廿一對十七之比獲勝、雖屬吃力、但並無特別表演、

捧場聲高 反彈琵琶

雙方休息後、再事開火、啐唔啊呀、究不比男子漢來得吃硬、其實羸了要嬌、輸了要哭、本屬小姐們的普通表現、第二局中、先時互有哭笑、惟北平小姐、後衛表演之失態、確爲是局失敗之至要原因、下半場、場外拉拉隊唱得急急、北平背起琵琶、彈得熱鬧如此如此、即造成廿一對七之局、北平一敗塗地、

突圍轉安 三戰三勝

第三局、北平方紀小姐發球、燕綃揮發、已不對女兒份、可見連輸二局、寃毒之深、入人心也、一家之下、喜報宜男、上海人見勢不佳、連忙招呼衆會勳員、一球落陣、無敢怠慢、居然一洗脂粉氣息、屢陷危落、而屢次突圍、最後之結果、以廿一比十六直落三大敗故都英雌、今日滬隊出戰南國健兒、寄語姐兒們好自反之、

上海陣綫 蔣宗琳 張麗珠 王謙 胡津祥 黃杏芬 張湘萍 祝士芳 蕭蕙蘭 程洪生
北平陣綫 范亞維 關寶寶 何世瓊 沈崇寄 方紀 王俠 李宗琦 燕曉芬 哈慶慈

請發文際電報 祝賀鼓勵全運健兒
每電四角 本外埠均可拍發

上海殯儀館
徐家滙路楓林橋東　電話七三三三二

男子排球

廣東排球隊一場春夢
上海連得排球錦標
直落三廣東一敗塗地
遷怒裁判錢一勤受辱

男子排球錦標，以過去形勢觀察，自爲滬粵爭霸之天下，粵隊爲排球宿將產生之區域，上海又爲各處精英集合之所在，兩雄爭遇，勢均力敵，自必有一番惡戰，昨日三時開賽，結果三對〇，滬隊大獲全勝，高舉錦標，增光不少，惟當比賽中途，球戰之外，尚有觀衆向裁判員毆辱之一幕，雖即續賽，然在大會不免爲璧之玷也，詳情如下，

上海（廿一比十六、廿一比十二、廿一比十一）廣東

男排球決賽，昨日下午三時舉行，對壘者爲粵東上海，粵隊本色如舊，滬隊實力平均，一場惡戰，鬨動整千觀衆之

情緒熱烈　滬隊小勝

姑娘公子，引領盼望，各有會心，三時裁判員錢一勤，檢察員徐紹武，會同兩隊領袖，決定陣地，然後居高發令，上海首先挑賽，略有得分，粵隊繼起後追，造成平局，彼此熙熙攘攘，於熱烈之情緒中，各有建樹，十一對十換場，上海小勝，粵隊亦客客氣氣，並無糾葛，轉變區域，上海以中排之前攻後救，連次進階，成十六分，廣東尚在十一十二之間，黃英傑梅迪賢等，見勢不佳，拼性捨命，追成平局，顧殺心太重，關門本領，還差一籌，故終局無得，上海以廿一對十六佔先，

軟硬調和　滬隊再勝

第二局，粵軍全篇申開球，不得要領，上海得球，牢牢不放鬆，兩排抗爭，專司局戶，偶有軟球擱網，則反手一壓，落點輒在網柱左近，既速且斜，粵隊苦無反應，球過境，即有丘廣燮專司大刀闊斧，衛潤偉亦推波助瀾，有軟硬調和，幾使對區縛手縛腳，粵隊後排，且有救險工作，未見努力，半晌之間，已以十一對六再勝，下半場，粵隊亦一度反攻，以滬隊曹廷贊前後招顧閘到，難逮中大砲，滬隊鋼甲裂身，未遭大難，此時以底線落球出界問題，微有爭執，旋以司綫員勘定爲根據，旋即消滅，結果廿一對十一，上海再勝一局，滿場觀衆，於此風狂雨暴之下，嘆爲觀止，彩聲不絕於耳，

發生糾紛　裁判受辱

第三場開球後，雙方排戰益烈，廣東抱破釜沉舟之決心，故力事掙扎，期背城借一，以挽危急，場內外觀衆，亦多爲粵隊打氣，乃命運不佳，未能如願，時滬隊仍以比二列前茅，嗣上海發球過境，經粵隊馬九臣托球左翼，前鋒乘勢壓殺，眼到手到，確是聚敏，裁判員因粵前鋒擱網時，手先於球，故鳴笛判令上海得分，笛聲方起，不圖場地觀衆中之拉拉隊員，已有四五人怒目而起，聲勢橫兇，抵裁判員坐椅時，即將錢一勤硬手硬腳，用力拉下，幸錢機警發管，當由高臺躍下，但斯時已受若當毆辱，並撕去裁判證章，在場維持秩序之警察衛軍，急上前保護，將錢護衛出場，比賽暫停，秩序亦不免紊亂，

緊急會議　決定重申

錢一勤被毆辱後，雖未受有重傷，但以事關運動道德，與運動紀律，因即向總裁判張伯苓報告經過，旋由張報告大會副會長吳市長，召集重要職員，開緊急會議，副會長吳鐵城，總幹事沈嗣良，競賽委員會主任委員王正廷，裁判股長蔣湘青，糾察組長汪大燈等均到，經決議此項比賽，仍繼續進行，至在場搗亂份子，即設法緝拿，依法懲處，並請錢一勤仍到場擔任裁判，決定後，即由吳市長鐵城，張總裁判伯苓，王委員正廷，沈總幹事嗣良等，及警衛人員，陪同錢氏往排球場繼續進行比賽，到場後，吳市長對粵隊人員加以申訓，勉以注重體育精神，然後由張伯苓王正廷沈嗣良等在旁監視，繼續進行比賽，

三戰三勝　滬得錦標

開賽後，由丘廣燮繼續發球，不數分鐘，連下數分，成十一比七，滬隊佔上風，易地後，粵隊梅迪賢曾作兩次猛攻，奈滬隊樂晶森殷，終難超過雷池，多無功而返，滬隊及乘機猛攻襲擊，因又連獲多分，結果廿一比十二，滬隊又勝，總結果三比零，滬隊榮得本屆男子排球冠軍，兩隊陣容如次，

上海陣綫：周達鋈、衛潤偉、陳尋才、黎運澤、曹廷贊、李樹芬、黃漢明、丘廣燮、阮樹堯

廣東陣綫：陳耀煥、黃英傑、劉炳勝、英才、馬九臣、李品中、譚永才、梅迪賢、陳英寬

糾紛經過　一般議論

排球糾紛時期，經大會重要職員親場監視，覆賽後，始已解決，但一般觀衆之意思，以爲在裁判員方面言，裁判之公正否，應有合法之抗議手續，決不能動手毆辱，此與提倡運動道德之原旨，根本矛盾，即退一步言，運動在合於正軌之體方協調，動手用武，不在運動會本身方面之問題，可以不必裁制，然則不但大會之尊嚴與紀律風格，將掃蕩無餘，而於法律之立場言，自猶有未能使人愜意者也，今大會於比賽之結局問題，已告解決，而於此越軌行動，尚無處罰途徑，使大會留一惡劣之印象，誠爲不取，況此問題，在將來裁判制度本身之信念，至有關係，而大會處事之態度，又另一問題也，

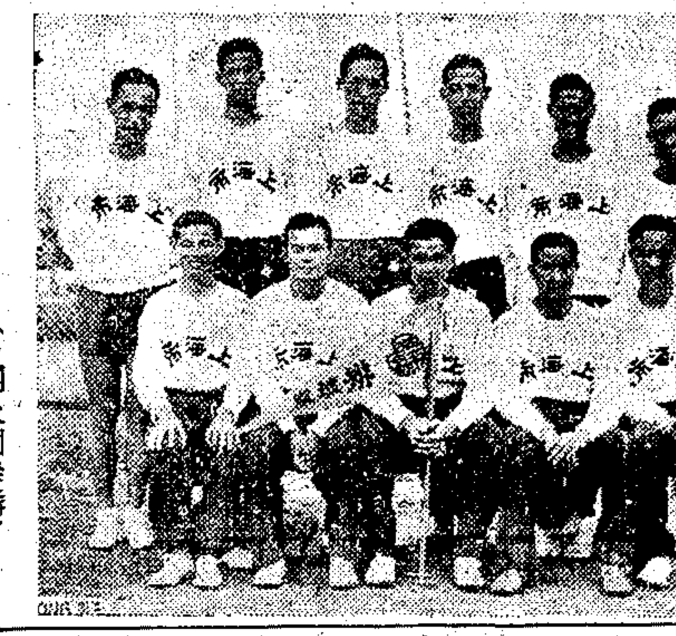

排球錦標上海隊（王開及國際攝）

粵港爭亞軍
馬來亞列第四

香港與馬來亞男排球於複賽失敗之後，昨日作三四名決賽於排球場，結果香港三對〇勝馬來，馬來隊居第四名，港粵將於今日下午作二名決賽。

香港（廿一比十六、廿二比二〇、廿一比十四）馬來

馬來與港隊，昨日下午一時起賽，司徒挺發球失策，未中要，香港隊於亂世爭霸局中，一再造敗，以十一對八佔先，下半場馬來無法反攻，以十六對二十一敗北，第二局雙方攻守皆備，而馬來仍以二十一對二十二兩分之差，再失一賽，第三局竟終場二十一對十四，香港直落三大勝，總比爲三對〇，

馬來陣綫：林永盤、李穆、廖錦德、溫炎成、司徒挺、梁居和、林天覲、翁道、黃秀仁

香港陣綫：尚永梅、李振安、何灼榴、鍾燕超、李沃林、許亻俊、盧白奮、馬容堂、彭爵展

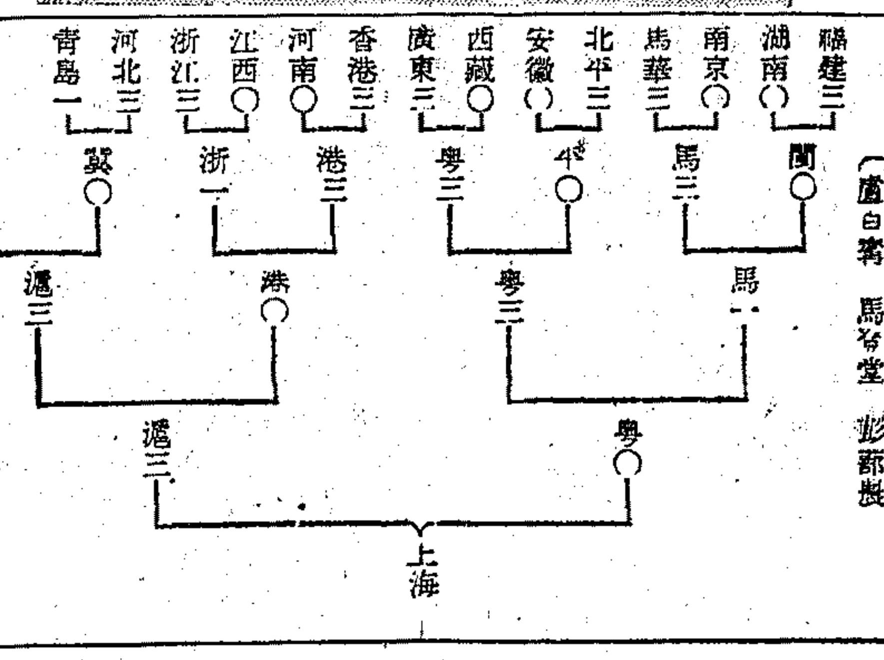

女子籃球

體育館內白熱化
上海保持女籃冠軍

▲廣東已獲亞軍三四名決賽不再舉行▼

▲福建與江蘇落選賽閩勝蘇獲第三名▼

本屆全運會女子籃球錦標賽，參加者共有平・川・贛・蘇・冀・鄂・馬・滬・粵・青・浙・豫・京・湘・閩等十六單位，獲得決賽權者，爲滬廣兩隊，於昨日下午四時舉行決賽，結果滬隊恃其超越之技術，以四十八對二十六之比數，擊敗廣東隊，奪得錦標，複賽落選之福建江蘇兩隊，決賽三四名，結果福建以四十對十八勝江蘇，至決賽失敗隊（廣東）與三四名決賽優勝隊（福建）舉行二三名決賽一節，按照大會競賽規則，因福建與廣東隊已於複賽中相遇，故無須再賽，廣東隊應獲亞軍，第三福建，第四江蘇，茲將昨日激戰詳情誌後，

滬軍榮獲錦標
廣東屈居亞軍

上海對廣東二隊，於昨日下午四時舉行決賽，上海隊之技術，已爐火純青，吾人固料其錦標早在掌握之中，昨日戰來，果不負重望，結果一路順風，以四十八對二十六之比數，擊敗廣東隊，奪得錦標歸，

一帆順風

男子兩場複賽既罷，滬粵兩隊娘子軍，戎裝登場，占籣擇位，滬隊隊長陳榮明，與粵隊隊長劉瑪琍，誼屬舊友，今成敵人，一度握手，先禮後兵，中國跳球，劇戰開始，陳家聚才，毫不客氣，得球叩擲兩分到手，李羨紅得罰球機會，一索得籃，陳隊長榮明，威風初顯，三箭定天山，黃慧兒半場試射，亦告命中，陳家將落井下石，第一節十四對七佔先，二節中李羨紅離場稍息，雙方各有所獲，二十四對十三，滬軍上半時遙遙領前，

明燈夜戰

斯時天已垂暮，體育館內，燈火齊明，照耀如同白晝，欲罷樓擦，粵軍整隊返攻，黃慧兒大發雌威，兩次遠射，均告中的，李羨紅東山再起，出馬立功，追成二十四對十九，爲昨賽中最接近之分數，然好景不常，月圓易缺，陳家將又大顯猖獗，一陣一滯，聯絡進攻，造成二十六對二十一，粵隊雖力思挽回危局，無如三路軍與，前門拒虎，後門進狼，終造成三十七對二十四，廣東姑娘見大勢已去，無心戀戰，滬軍遂於萬衆歡呼聲中，以四十八對二十六，獲得錦標而歸，

閒話球經

昨賽中滬隊戰來天衣無縫，無疵可擊，陳榮明之個人技術，國內女子，無出其右，即次等之翳眉，對之尤有愧色，論功行賞，伊當坐第一把交椅，左右二鋒，宛如牡丹綠葉，昨日陳聚才尤爲賣力，後衛陳白雪，雖係綠腳虎，搶球傳遞，照人一等，金釵婉卿，可稱二雄，總之該隊全體，無一弱者，廣東軍之技術，亦可列一等球隊，黃容二鋒之遠擲，準確非凡，中鋒劉瑪琍體格健壯，跳球極佳，惜後衛稍見軟弱，致不能與銳利之上海前鋒相抗，而遭敗北，

▲上海	擲	罰	犯	分
潘夢	四	〇	一	八
陳聚才	七	〇	一	十四
陳榮明	十二	二	一	廿六
陳白雪	〇	〇	一	〇
陳金釵	〇	〇	〇	〇
陳婉卿	〇	〇	〇	〇
總計	廿二	四	四	四八

▲廣東	擲	罰	犯	分
黃慧兒	五	一	〇	十一
李羨紅	四	一	一	九
李華珠	二	〇	〇	四
劉瑪琍	一	〇	一	二
孫玉明	〇	〇	一	〇
饒蕙芬	〇	〇	一	〇
李錦英	〇	〇	〇	〇
饒惠曾	〇	〇	〇	〇
陳瑞屏	〇	〇	三	〇
總計	十二	二	七	廿六

隊名	一節	二節	三節	四節
上海	十四	十	七	十六
廣東	七	六	七	六

裁判舒鴻　檢察李友珍

福建大勝江蘇
奪得第三把交椅

福建女子籃球隊，自不幸爲廣東隊屈服後，在不得已狀態之下，與複賽落選之江蘇隊爭奪三四兩名位置，於昨晨十時舉行，福建隊本把奪標之雄心而來，詎料遭受淘汰，一股怨氣，宿夜未消，昨日之戰江蘇，意志滿倒，隨便應付，初上場幾遭不測，直至下半時，始拿出看家本領，得佔上風，蘇軍昨日奮發有爲，近攻退守，井井有條，迥非戰上海時之慌張態度，惜實力懸殊一籌，不得不屈居第四，銀笛吹動後，黃連珍單刀直入，初陷敵籃，張徐二將雙管齊下，以八對二居先，閩隊大吃一驚，停戰以避其鋒，許林，前鋒，連續挽回數球，第一節始成各十一平手，第二節中，雙方競爭至烈，閩隊得中兩球後，張瑞琴又遠投命中，許心喜再試神手，以十八對十三小勝上半時，易地後，閩隊節節進攻，分數扶遙直上，反觀江蘇隊，則一無所獲，陣綫紊亂，直至最後九分鐘時，始力加抵抗，報回數分，然爲時已晚，遂以十八對四十之比敗北，

▲福建	擲	罰	犯	分
許心喜	十一	二	〇	廿四
吳惠蓮	一	〇	〇	二
吳仙玉	一	〇	〇	二
林素卿	六	〇	〇	十二
許寶珍	〇	〇	〇	〇
黃桂英	〇	〇	二	〇
林杏鑾	〇	〇	一	〇
趙阿玉	〇	〇	一	〇
總計	十九	二	四	四十

▲江蘇	擲	罰	犯	分
趙爾貞	〇	〇	〇	〇
張瑞琴	三	一	〇	七
黃蓮珍	二	一	一	五
徐碧雲	二	二	〇	六
陳兆珍	〇	〇	二	〇
葉志明	〇	〇	一	〇
馮杏仙	〇	〇	〇	〇
邵維榮	〇	〇	一	〇
總計	七	四	五	十八

隊名	一節	二節	三節	四節	總計
福建	十一	七	十六	六	四十
江蘇	十一	二	一	四	十八

▲女子籃球形勢

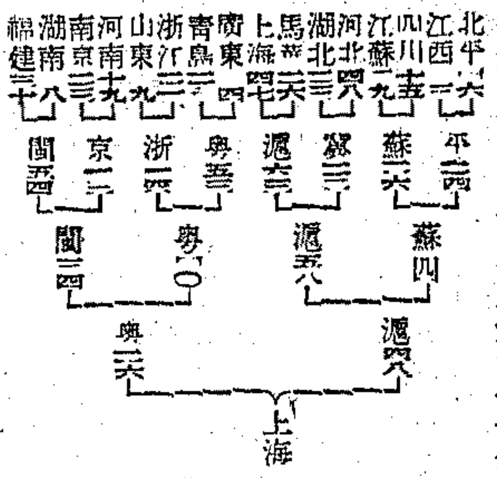

男子籃球

京冀今日決賽
兩幕龍爭虎鬥
上海北平先勝後敗　今日競奪三四地位

爭得男籃決複賽權之冀京滬四隊，於昨日下午一時起舉行複賽，體育館內人山人海，打破觀衆人數最高之紀錄，昨日四強隊戰來，宛如龍爭虎鬥，震撼山岳，風雲色變，結果北平上海，均係先勝後敗，決賽權乃被南京河北二隊獲去，定今日舉行決賽，雙方各有所長，鹿死誰手，尚未敢必，複賽失敗之北平上海兩隊，則定於今日下午一時決賽三四名，

▲北平慘遭淘汰

河北得決賽權

河北對北平複賽，於昨日下午一時舉行，北平多係沙場老將，河北則爲新近英材，雙方雖爲北派打法，緊守快攻，各進各退，故競爭至烈，河北隊昨日表演特佳，中鋒劉寶成恃其高大之身材，佔得不少便宜，二王投籃準確，奔馳迅速，李紹唐忠於職守，內外兼顧，北平卒作雲・于敬孝・時有極優美之傳遞，奈因

球運欠佳

投籃每不命中，入後卒作雲負傷作戰，李鶴鼎張連魁被罰出場，尤爲北平致命之傷，易李國堂劉世明登場，陣已放棄本身職守，後方空虛，敵每乘虛而入，以致造成失敗之局面，否則正不知鹿死誰手也，大戰刎起，雙方看守嚴密，偷營不易，各借罰球機會，獲得數分，旋卒作雲

輕騎暗襲

得功而還，王有才立還顏色，北平六對五以後，卒作雲再中，成八對五，河北停戰，依然不利，北平分數，始終領前，由十六對十三而至十八對十五，北平隊終以二十對十五勝上半時，鳴金作戰，二王連連命中，造成二十對二十二，僅差北平二分，平隊亦如法砲製，免戰高懸，但河北隊

氣燄突張

卒作雲負傷作戰，劉寶成乘虛進兵，返以二十六對二十四超前，斯時平隊健將張廷魁李鶴鼎，被罰下野，孫振纖起無人，劉世明遺恨戎機，河北隊級已登高，造成四六對三十，平隊雖力圖返攻，惟時間有限，冀隊謹守家園，侯門如深似海，平隊終難升堂入室，遂以三六對四九，慘遭淘汰，

▲河北	擲	罰	犯	分
王有才	三	二	三	八
徐兆熊	三	〇	一	六
王鴻斌	六	三	〇	十五
劉寶成	六	四	三	十六
王亻恒	二	〇	一	四
羅珩	〇	〇	二	〇
李紹唐	〇	〇	四	〇
王世富	〇	〇	二	〇
總計	二十	九	十三	四九

▲北平	擲	罰	犯	分
于敬孝	三	二	〇	八
卒作雲	四	四	二	十二
李鶴鼎	二	〇	四	四
李國堂	一	〇	〇	二
劉雲章	一	二	二	四
張任魁	〇	〇	四	〇
劉世明	二	二	二	六
楊道崇	〇	〇	〇	〇
總計	十三	十	十四	卅六

河北上半時十五　下半時卅四
北平上半時二十　下半時十六
裁判黃少良　檢察章文元

女子籃球錦標上海隊（王開及國際攝）

▲南京力敗上海
滬軍先勝後敗

南京對上海之戰，繼平冀鬩審後而起，南京隊於初上場時，形勢慌張，表演極爲拙劣，李以投籃準確著名之李震中，上半時中竟一籌莫展，險遭滬隊暗算，至下半時，始否極泰來，連週中的，以四十二對二十八淘汰滬軍，得決賽權，

兩軍接觸，戰不多時，長腳鹿傻人犯規，李中鋒一罰中的，陳祥龍亦得罰球機會，陸鍾恩得小馮之造成平等，

與勤失常　險遭不測

傳遞，長臂一揚，球入籃心，馮寶華偷已摸已，亦獲一球，八對二遙尸居先，京隊先後得九次罰球機會，豈料心慌意亂，一球不中，轉戰多時，至南珍葉底偷桃，一接可中，唐寶華於極艱難困苦環境之中，人叢中投一球，張長江繼之立功，高長明又遠射得分，始趕成九對十三，小李初顯顏色，二罰一接，加上三分，李公琮易長清四場，和尚頭殺法利害，追成十五平等，長腳陸又罰中一分，遂以十六對十五，滬隊亦勝上半時，

睡獅猛醒　水到渠成

易地再戰後，馮寶華首中一分，京後衛遠離防地，至南珍滬隊即補之成十九對十五，長腳忽告犯規四次，被迫解職，京隊去勁敵，李震中始大事活躍，追成各十九平手後，小李大顯神威，方呼寶華派司，吳文忠亦造次偷襲，分數一躍居後，由二十六時二十二，而至三十一四對二十二，孫寶慶見勢不佳，孤軍深入，始獲一功，小唐見獵心喜，牛刀小試，水到渠成，尹貴仁力挽狂瀾，加上二分，王士選也湊已熱鬧，無經不利，最後小李再建一功，關門大吉，鑼聲一響，記分牌上，高懸四十二對二十八，南京獲得決賽權，

京派打法　始終佔優

總觀昨日戰情，南京隊仍用一貫之京派打法，前幹衝幹，初上場雖稍覺心慌，然不久即陣容穩定，不慌不忙，守如處女，出如脫兎，小唐資格老練，專司輸送，不思投籃，並時時造成對方犯規，上海陸陳二將之離場，大半吃彼之虧，李震中初不景氣，入後甫現顏色，後衛吳文忠，昨日頗出色，惟時時衝出，後方有空虛之感，故小唐不時後顧，馮缺即補，上海隊昨日表演絕佳，孫寶慶馮念華陸鍾恩演出尤美，惜老陸被罰出場，否則錦標誰屬，尚屬問題也，

▲南京	擲	罰	犯	分
唐寶華	二	一	一	七
張長清	〇	〇	〇	〇
張長江	一	〇	一	二
李公琮	二	〇	三	〇
李震中	五	二	〇	十二
高長明	一	〇	三	二
吳文忠	三	〇	二	六
王士選	三	三	一	九
總	十七	八	十一	四十二

▲上海	擲	罰	犯	分
陸鍾恩	二	一	〇	五
尹貴仁	一	〇	一	二
馮念華	三	二	一	八
陳祥龍	一	二	四	四
陳宗祺	一	一	二	三
王南珍	二	〇	三	四
孫寶慶	一	〇	三	二
總	十一	六	十八	廿八

南京上半時十五　下半時二十七
上海上半時十六　下半時十二
裁判宋君份　檢察修復然

全運會新聞漫畫（十）
魯少飛作

秋風如鬼！要防着涼！！
着涼之後，便要發生傷風感冒，頭痛鼻塞，或噴嚏連連，咳嗽不止，是十分痛苦之事，請以下列虎標各藥分別治之，包能藥到病除。

虎標萬金油 傷風頭病，鼻塞噴嚏，以此油搽額角，及鼻孔內極效。

虎標頭痛粉 傷風頭痛，發寒惡熱，臨睡時搽以萬金油後，再服粉一包，即愈。

虎標八卦丹 風邪入肺，即生咳嗽，急則變肺炎，緩可成肺癆，爲害甚大，不可忽視，請速含此丹立可驅邪止咳。

中外各埠藥房及烟兌雜貨店均售

虎標永安堂滬行
寧波路五九一—五九五號電話九三五九一

安度賜保命（ENDOSPERMIN）

爲最純淨之Hormone胚胎腺製劑、有增加人體天然抵抗病菌力及預防未老先衰之功、並治諸虛百損神經痛動脈管變硬糖尿病痛風性神經衰弱等症、用本劑戒除鴉片煙癮尤有特效。

各大醫士所以採用安度賜保命者、實因其效力可靠見功神速、而毫無不良之副作用。

詳細說明書函索即寄

上海九江路二百十號 樂利化學師薛魯敦藥行

請索閱說明書

敝行印有嗜好之治療及戒除說明、已詳述施用安度賜保命治療戒除鴉片烟癮而獲良效之理由 上海郵政信箱第二三〇

各大藥房均有出售

大華運動器具公司

自設工廠精工製造

國產原料國人自製各種運動器具運動服裝

出品精良 售價低廉

敬請試用 敬請比較

全運會臨時推銷處設於西司令台北部

上海西門蓬萊市場中部 ●蘇州城內宮巷●江灣翔殷路●

男子網球

先敗馬華次克二許 林邱得雙打冠軍

一日之間連挫勁敵完成壯志 男子網球錦標遂爲上海穩得 林寶華勞苦功高

男子網球、單打錦標定今日由許承基與邱飛海決賽解決之、雙打於昨日決賽、滬馬複賽、亦改於昨日上午舉行、上海林寶華邱飛海於一日之間、先敗强敵馬華、林望蘇阮國英、再克爪哇許承基許承位、榮膺雙打冠軍、因之網球錦標、亦將爲上海穩得、爲難能可貴、

〔上海穩得錦標〕 自單雙打達複賽週後、網球錦標最足耐人尋味、蓋單打錦標許承基可以探之囊中、林寶華邱飛海准得二三名、錦標關鍵、全在雙打、馬華林望蘇阮國英聲威赫赫、且躁於單打全軍覆沒、誓必圖得雙打之最後勝利、爪哇二許、一致公認爲最强之組合、林寶華邱飛海欲爲上海奪取網球錦標、非得雙打冠軍不可、但林阮虎視於前、二許窺探於後、難關重重、談何容易、林邱耐苦卓絕、抵抗到底、果然一敗馬華、再克爪哇、於是雙打冠軍在握、網球錦標、亦無問題矣、林寶華格外努力、表演特佳、如願以償、勞苦功高、林君固當榮爾、邱君亦與有榮焉、爪哇雖得單位冠軍、即使再獲雙打第二、錦標亦無望矣、

〔今日單打決賽〕 單打得決賽權者爲爪哇許承基與上海邱飛海、定今日下午交鋒、許之獲勝、決無問題、複賽落選之林寶華錢耀彬、亦同時作三四名決賽、敗者列第四、勝者將再與錦標決賽之敗者、決第二第三名、此外尚有馬華四川之雙打落選續賽、及許承基許承位對馬川優勝者決二三名、

上海挫馬華

▲雙打冠軍之前哨戰 ▲二比一淘汰馬來亞

男子網球雙打複賽、原定十六日舉行、惟因時間關係、除爪川一場、准期比賽外、滬馬之戰、改於昨晨九時補賽、雙方勢均力敵、競爭至爲劇烈、鏖戰四盤、上海反敗爲勝、淘汰馬華、而得決賽權、林寶華、

抽擊犀利 欄網出色昨日得勝、全靠此君、阮國英技能甚佳、功過相抵、林望蘇出擊軟弱、高壓不爲遜色、邱飛海人老珠黃、全無當年能力第一盤滬隊先勝一局、繼即一蹶不振、馬華雖勇、奈獨木難支大廈、被馬華隊殺得片甲不歸、一比六失去首盤、第二盤林邱沉着應戰、大事反攻、老將身手、的是不凡、以二比〇高佔上風、馬華英雄、不甘示弱、照樣還敬、旋馬林度次錯誤、被滬隊連加兩局、終以六比三奪回一盤、

造成均勢 第三盤老邱仍無起色、屢見不鮮、幸林寶華特別賣力、獨當一面、尚能支持殘局、自各之平手後、老邱忽然轉機、後運亨通、馬華方面、反見散漫、望蘇更爲軟弱、五比三滬隊領前、第九局林邱以四十對〇佔先、再勝一點、即可獲得是盤、阮林迭救險球、竟能追成平等、卒爲馬華所得、成五比四、滬隊鼓其餘勇、再下一局、以六比四再勝一盤、

後來居上 休息再戰、滬隊先敗後勝、氣勢突盛、馬華則垂頭喪氣、意志消沉、林邱一馬當先、三比一、五比一、屢佔優勢、不料林邱大意失荊州、接連三局自殺網下、阮林則見機可乘、拚命力追、居然

三元連中 造成各五和局、形勢頓見緊張、繼第十一局時邱林度有得勝機會、乃老邱舊病復發、不可救藥、成平手、次阮發球失利、滬隊再以六比五超前、末局適由林寶華發球、乃大奮神威、頻施抽殺、以光局取得、滬隊遂以七比五勝第四盤、而淘汰馬華、

林寶華 邱飛海（滬）〔一—六 六—三 六—四 七—九〕林望蘇 阮國英（馬）

男子雙打決賽上海林邱與爪哇二許合攝（國際及王開攝）

林邱敗二許

直落三意外收穫 林寶華勞苦功高

男子雙打得決賽權者、爲上海林寶華邱飛海、與爪哇許承基許承位、於昨日下午三時爭奪冠軍、而許球藝超越、尤以承基更佳、其砲彈式之發球、重若泰山之過頂高壓、峻急無比之正反抽擊、獨步全國、乃弟承位之發球及高壓、均與承基相若、惟經驗欠缺、臨陣慌張、昨日慘敗、亦因是故、林邱老將威風、不減當年、林連日苦戰、手足均受微傷、而昨日褢創出場、表演特佳、劈殺抽壓、出神入化、奔跑迅速、救出險球無數、邱日表演、球藝退化、雖歷艱難、得達決賽、但還費九牛二虎之力、誰知昨日戰來、精神煥發、一變往昔疲態不振之狀態、而與林搭配、珠聯璧合、無懈可擊、以直落三之輕取勁敵、榮居首席、固出人意外、上海之得網球錦標、已無問題而總錦標之誰屬、亦因之解決、誠上海之意外收穫也、

先發制人 未賽之前、滬網球指導張子震君、以爲林邱與日作戰、疲憊不堪、且表演未見出色、恐非兩許之敵、不忍目睹其慘敗情形、故遠走他方、不料開賽後、二許大彈琵琶、錯誤百出、林邱破釜沉舟、不慌不忙、連下兩局、嗣後二許續趨鎮定、漸入佳境、時上網攔殺、以巧妙無比之截球、制敵死命、林邱雖以高球窘敵、弄巧成拙、反予二許以高壓之機會、時時命中要害、三比一、四比三、兩許躍登前茅、林邱宿將、究非弱者、頃刻報以顏色、連成各四平手、下局承基發球、勝利可操左券、惜因求勝心切、錯誤叢生、繼又操之過急、野球迭見、遂爲林邱取得是局、第十局勝負所繫、各不相讓、雙方均各上網、短兵相接、劈拍之聲、不絕於耳、你來我往、煞是好看、林邱終以態度鎮靜、獲得最後勝利、六比四奪獲首盤、先聲奪人、

再接再厲 再戰聲中、二許抖擻精神、勇反攻、林邱毫不放鬆、亦步亦趨、因之戰情更爲劇烈、長途短打、精彩雜陳、各一各二、而至各三、始終不離左右、次局小許發球、接連雙失誤、旋林又上網、施展其拿手傑作、滬隊記實妙截球、取得勝利、繼又加上一局、林邱以五比三遙居上風、二許雖憑高壓扳回一局、終以四比六再告失守、

奠定大局 第三盤林邱勝利在握、益見穩健、老邱亦時有傑作表演、錯誤中多、雖其最拿手之高壓亦因操切過甚、頻頻自殺網下、林邱則光芒萬丈、氣餒燄大、開始後、即一路順風、以三比一佔絕對優勢、二許竭力追趕、奪回一局、但狂瀾既倒、欲挽無從、林邱着着進取、連陞二級、六比二高唱凱歌、獲得最光榮之雙打冠軍、

林寶華 邱飛海（滬）〔六比四 六比四 六比二〕許承基 許承位（爪）

四川對馬華

▲天黑未完今晨續賽

兩組雙打複賽之失敗者四川對馬華、原定下午三時起賽、馬華林望蘇阮國英姍姍來遲、四川王文正錢耀彬特別講交情、不作棄權論、因此開始將近四點鐘矣、兩戰三盤、馬華以二比一佔先、第四盤四川則以五比二居前、因天黑中止、改於今晨上午十時續賽、

各得一盤 開前一盤、馬華頗見順利、四比一、五比一、在王錢一再失誤之下、以六比四勝、下盤相爭甚力、各不相讓、馬華林阮二人配搭疏忽、時被對方用抽擊向中間空隙揮射、廣中要害、形勢遂成緊張、各三各四、各五、各六、各七之後、卒被四川奪得勝利、

馬華佔優 第三盤林望蘇阮國英又恢復原狀、抽擊攔網、得心應手、王錢二人又陷於劣戰、失誤頻頻、馬華組一而再、再而三、一氣呵成五局之多、四川急起直追、扳回三局、卒以六比三歸馬華再勝、

天黑中止 時天色已晚、已可中止、但雙方球員、仍須繼續比賽、裁判員祗有聽其自然、因光綫不足、表演愈見鬆懈、索然無味、馬華二人、又見不支、四川輕描淡寫、以四比一領前時、裁判員與球員商決再賽二局、不論結果如何、決定停頓、旋成五比二、乃止、今晨十時續賽、

林望蘇 阮國英（馬）〔六比四 七比九 六比三 二比五（未賽完）〕王文正 錢耀彬（川）

▲男子雙打形勢

林寶華邱飛海（滬）、吳國森羅光圭（鄂）、朱清和毛麟魁（贛）、徐潤培黎瀛駿（粵）、羅彥雄李孝超（平）、吳玉昌黃仲煊（青）、凌志揚張錦帆（湘）、張鳴琴朱懋英（皖）、林望蘇阮國英（馬）、〇〇〇〇〇〇（豫）、許承基許承位（爪）、〇〇〇〇〇〇（威）、趙天福梁樹（港）、徐煒培何家康（港）、黃石經徐次達（蘇）、鄭伯谷李定順（冀）、林全恩謝炳煌（閩）、馬少伯梁德光（京）、戴廣進郭彰年（浙）、王文正錢耀彬（川）

滬 粵 平 湘 馬 爪 港 冀 京 川

滬 平 馬 爪 川

滬 爪

上海

女子壘球

河北奪得亞軍

十二對八力勝廣東 女子壘球最後一幕

女子壘球錦標本屆爲山東所得、第四名上海、第二第三名次、決於昨日河北與廣東之一役、結果河北以十二對八勝、遂得亞軍、廣東第三、昨賽自晨九時起、共計一小時有半、司球裁判員劉達城、司壘裁判員崔亞蘭、記錄員夏開明、河北投手崔慧賢、捕手陳靡嫣、廣東投手梁適宜、接手許雪清、

〔陳氏姊妹〕 河北隊中、人才濟濟、陳氏姊妹、成績尤佳、昨日全隊共計十二安打、陳家單占其多數、且始終未有錯誤、第二局第四局之鉅大收穫、陳氏輔助最力、

〔第二四兩局〕〔奠定天下〕 廣東先登、二局失利、河北崔慧賢偷壘成功、得一分、第二局河北大舉入攻、四記安打、八人歸壘、第四局河北又全軍齊出、歸壘者又四人、廣東第四第五兩局、聲勢浩大、各得二分、第六第七兩局、又各得一分、共計八分、河北第六局亦再加上二分、第七局犧牲不打、結果十二對八勝廣東、

▲廣東成績

姓名	職位	打數	得分	安打	犧牲打	偷壘	刺殺	助殺	錯誤
梁適宜	投手	四	二	二	〇	一	一	四	〇
許雪清	接手	三	一	一	〇	一	〇	五	〇
馬杏燕	游擊	四	二	二	〇	一	二	〇	一
毛少芬	右翼	四	三	二	〇	一	三	〇	一
卓金慈	中堅	四	〇	一	〇	〇	〇	〇	二
黃滿賢	一壘	四	〇	〇	〇	二	七	〇	〇
梁莊兒	二壘	四	〇	〇	〇	〇	一	〇	二
陳加愛	三壘	四	〇	一	〇	一	四	一	〇
伍金愛	左翼	三	〇	〇	〇	〇	〇	〇	一
總結		三四	八	九	〇	七	十八	十	七

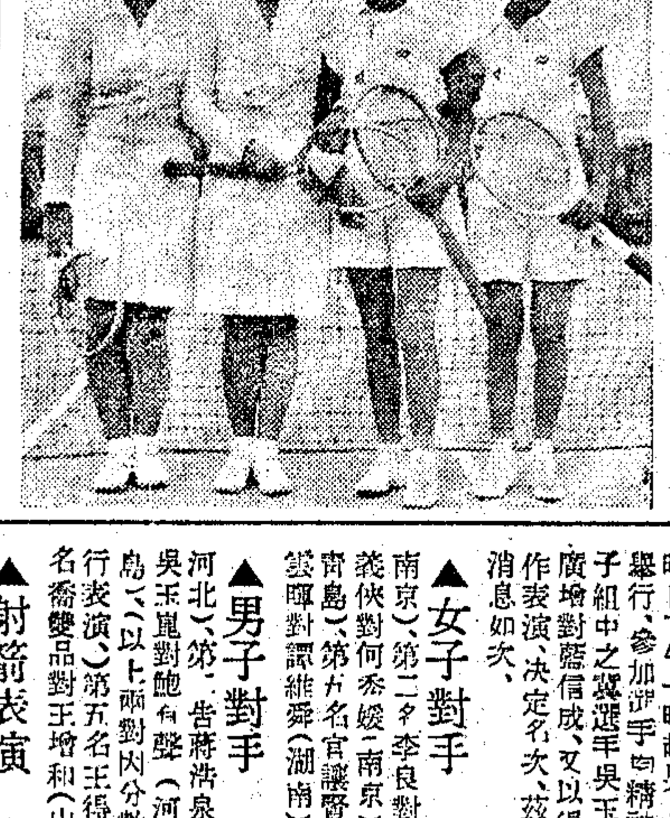

女網球雙打決賽山西十氏姊妹與四川黎玉萍趙韞華（王開及國際攝）

▲河北成績

姓名	職位	打數	得分	安打	犧牲打	偷壘	刺殺	助殺	錯誤
崔慧賢	投手	四	四	三	〇	四	一	〇	〇
黃秀瑾	游擊	四	〇	〇	〇	〇	一	三	〇
陸惠蓮	中堅	四	二	二	〇	〇	〇	〇	〇
陸韞嫣	左翼	四	〇	一	〇	〇	〇	三	〇
李文秀	三壘	四	一	一	〇	一	一	〇	一
陸際嫣	接手	三	〇	三	〇	二	六	一	〇
黃石麟	二壘	三	一	〇	〇	〇	〇	〇	一
陳蘭湘	一壘	三	二	一	〇	〇	九	〇	一
陸懿嫣	右翼	三	二	一	〇	〇	〇	〇	〇
總結		三二	十二	十二	〇	七	十八	七	三

▲各局比數

	㊀	㊁	㊂	㊃	㊄	㊅	㊆	總
廣東	〇	〇	〇	三	三	一	一	八
河北	一	五	〇	四	〇	二	×	十二

▲各局安打

	㊀	㊁	㊂	㊃	㊄	㊅	㊆	總
廣東	〇	〇	〇	四	三	一	一	九
河北	〇	四	一	二	一	四	×	十二

男女國術

踢毽表演奇觀

十八日上午國術爲踢毽（交踢）表演、下午爲對手器械決賽、射箭組裁判楊价人亦參加表演踢毽、尚有裁判張唯中楊价人表演射箭、技術既精、花樣又多、茲誌各情如次、

▲京獲第一 踢毽於十八日上午在體育館開始舉行、交踢表演、參加者僅七人、一人棄權、京選手戴金堯所踢姿勢既佳、次數又多、達一百四十踢、第二三四均爲滬選手所得、浙選手得第五名、尚有京選手湯讓民、第一次僅一踢、第二次亦僅四踢、以成績不佳、未予錄取、

名次	號數	姓名	單位	成績
一	一八一八	戴金堯	京	一四〇踢
二	一八五五	曹漢傑	滬	
三	一八九六	陳長富	滬	
四	一八五七	陳鴻泰	滬	
五	一七七四	謝叔安	浙	

▲精彩表演 射箭組裁判楊价人亦參加表演踢毽、楊氏精神飽滿、動作亦極靈活、所備毽子十枚、毛分紅白青黃數種、入場先立凳端、踢蹲子股、繼降凳在場中表演、第一爲二環套月、（以右足踢毽向上、雙手圈一空圈、毽踢上使由手圈中下降、再繼踢使上）二爲佛頂珠、（由右足尖踢過頭頂、再由頭頂使降於右足尖）三爲就地牛拔蔥、及山仙入洞、（前頂置一銅盤、地上排列之毽、按次以右足跟踢毽向上、承以足尖、使毽由足入於頭頂之盤中）四爲朝天蹬、五爲左股金心、（踢毽入頭頂之銅盤中）此爲最精彩者、他如懷中抱月、落月金鷄、落架片馬、空中拐角、白蛇吐信、雙鳳貫耳、均屬難能可貴之踢法、故於表演完了、觀衆莫不認爲奇觀、稱揚不已、

▲補行決賽 尚有前日之測力中量級決賽中之第二名、及拳術對手決賽之第六名、因得分相同、亦於昨日上午分別再度表演、結果測力中量級第二名爲魯李盛章、第三名爲翁康廷、尚有男子拳術對手決賽之第六名、於昨日表演、結果判定豫程愼德對鄭守信、

國術場昨舉行男女器械對手決賽

尚有兩對今日決第三

昨日下午一時起男女器械對手決賽、在國術場舉行、參加選手均精神抖擻、作最後之努力、男子組中之冀選手吳玉崑對鮑有聲、及青選手孟廣增對蔡信成、又以得分相同、將於今日上午再作表演、決定名次、茲誌器械對手結果、及各項消息如次、

▲女子對手 第一名范之正對傅淑雲（南京）、第二名李良對陳振寰（湖南）、第三名鄒淼俠對何秀媛（南京）、第四名石秀蘭對王翠英（青島）、第五名張讓賢對陳茵（湖南）、第六名黃雲暉對譚維舜（湖南）、

▲男子對手 第一名馮振武對路振林（河北）、第二名蔣浩泉對張文庸（南京）、第三名吳玉崑對鮑有聲（河北）、孟廣增對蔡信成（青島）（以上兩對因分數相等、十九日上午時重行表演）、第五名王得滿對竇楓林（山東）、第六名喬雙品對王增和（山東）、

▲射箭表演 國術裁判張唯中於器械對手決賽完畢後、在場表演射箭、計有七項、均極精妙、

國術攝有聲電影

本屆全運會之國術決賽成績頗佳、國術股爲永久保留、擴大宣傳起見、特於昨日下午通告、凡參加各項比賽、前三名之優勝者、均須於今日上午九時、齊集國術場、聯合表演各項國術、由聯華影業公司攝成有聲電影、以資紀念、

女子四百公尺接力問題解決

北平隊亦取銷資格

京選手楊純福資格進行調查 通過兩點改善將來接力決賽

女子四百公尺接力問題、北平隊與上海隊、同樣跑錯綫道、經上海隊之抗議、昨日裁判委員會開會商討此事、昨晨上午十時半、在運動場總幹事辦公室、開第三次會議、到主任委員張伯苓委員王正廷・沈嗣良・宋如海・丘紀祥・郝更生・張匯蘭・陳鯤・陳奎生・褚民誼・董守義・陳夢海・北平市總領隊李洲等、亦被邀列席、備該會諮詢、

▲意見不同 開會後、首由主席宣讀上海隊抗議要點、㈠女子四百公尺接力比賽、該隊因跑錯路綫、被大會取消、惟同樣跑錯路綫之北平隊、未聞大會正式取銷、似不公允、㈡全能運動四百公尺接力賽、南京隊選手楊純福、曾參加江蘇一區預選、請大會澈查取消其資格、旋即開始討論、關於第一點、一部份委員認爲北平隊員依王開照片證明、確係跑錯路綫、不過因上海隊員侵入其跑綫、平隊隊員不得已始跑入他綫、故其錯誤、於情尚有可原、另一部分委員、則主張北平隊員、於比賽時當場即應向檢察人員宣告上海隊侵入路綫、要求重賽、不應亦跑入他綫、現既亦犯規、當然照章、予以取銷、

▲決定取銷 經研討多時、始決定將該隊取銷、關於第二點、均以爲南京市選手楊純福、如係參加兩個單位預選、取消其參加大會比賽資格、自無問題、並依競賽裁判兩委員會聯席會議通知各單位總領隊、自行檢舉、其選手資格、倘不自檢、一經查出、雖有一人不合資格、即取消其全隊資格之決議案、取消其四百公尺接力賽跑隊全隊資格、但楊純福是否曾參加兩個單位預選、此時尚無確實證明、俟調查後、再依實在情形判定、至十一時許始商討完畢、該會決議案如下、「上海隊跑錯路綫既經取銷、按相片所攝北平隊亦跑錯、亦應取銷案、決議通過、

▲兩點經驗 該會委員張伯苓王正廷等、於該案商定後、爲將來補充規則、依此糾紛之經驗、提出兩點、㈠規定綫道、以後有幾隊出場比賽即用幾道綫、中間不必留空、以免發生越位情事、㈡在轉灣處、亦應標明號數、均經一致贊同、並由該會以上海市代表隊抗議兩事、現均商定、即將函復該隊、（按女子四百公尺接力本列第六、因上海隊被取銷、升爲第五、現又被取銷、此項僅有四隊獲獎、即第一廣東隊、第二馬來亞隊、第三青島隊、第四福建隊、第五第六均缺、

冀國術選手卜恩富事 北平撤回抗議

▲保證金退回

北平總領隊抗議冀省中量級選手卜恩富事、聞該隊以不願多事、已將抗議撤回、裁判委員會亦將保證金退回云、

國際網球秩序

明日上午舉行

明日上午舉行國際網球比賽、秩序如下、

上午十時單打（三賽二勝）、

卡遜對許承基（第一球場）

高納可對邱飛海（第二球場）

德孚對林寶華（第三球場）

福勒斯對錢耀彬（第四球場）

上午十一時雙打（三賽二勝）、

卡遜 德孚 對 林寶華 邱飛海

華僑選手赴京

僑委會邀請

（南京十八日電）僑民會陳委長、十八日派該會僑民教育處長陳春圃赴滬、而邀馬來亞爪哇菲律濱各僑歸國選手團、於會後來京參觀、原函有謂諸君不辭跋涉、遠道歸來、具見內向祖國、熱忱可佩、而成績斐然、更爲大會生色、本會職司僑務、對於海外青年教育素所關切、至提倡運動、鍛鍊體魄、實爲復興民族之要圖、諸君有見及此、良用欣慰、大會閉幕以後、本會擬招待諸君、來京參觀祖國年來之政治經濟建設、得深切之認識、何日首途、請先期二日電告、以便準備等語、

菲籃球隊準備赴漢比賽

▲對參加大會發表感想 ▲電影未列入表示遺憾

菲律賓華僑此次遠道返國參加全運會、其男子籃球隊實力甚强、幾經奮戰、始於半複賽中被南京淘汰、然其給予觀衆之影象甚佳、該隊總領隊此次未來、昨據該隊隊長楊君語記者、本隊現應漢口之約、大會閉幕後、準備赴漢表演、如不能成行、則擬於二十一日返菲、並云此次返國參加大會、經長時間之準備、始達目的、其宗旨完全在聯絡國內同胞、免使他人懷疑我們忘掉祖國、故不遠千里而來、對各項運動多所觀摩、頗得益處、惟此次大會所攝電影中、各省市單位俱列入、且如馬來亞選手之動作生活、更爲詳盡、獨菲隊並未列入、或係大會遺漏、然若於此項電影、一旦出國映於菲僑眼中、對本隊將有惡劣之印象、故認爲莫大遺憾云、

外埠學生昨參觀四千人

京市中學生一千餘人、於昨晨來滬到場參觀、其他如杭州高中、之江大學、蘇州省立女中等亦有二千餘人、昨日一部分座在看台、一部分在比賽場旁、聞今日起、學生均在場旁參觀、又浙省立高中生、昨寄住君毅中學、

華西各省發起華西體協會

▲推宿將程登科爲籌備委員

華西各省總領隊張得善等、因鑒於華西諸省、前於體育一事、每覺落後、爲使推進華西體育復興民族起見、特發起華西體育協進會、並推定華西體育宿將程登科爲籌備委員、該會籌備委員程登科及青海四川西藏西康各單位之總領隊、昨致函全國體協會、請求設立、

全國體協會全國代表大會

改選張伯苓等爲第三任董事

中華全國體育協進會、昨晚七時、在八仙橋青年會舉行全國代表大會、出席者會長張伯苓副會長吳鐵城、（沈嗣良代）董事褚民誼・馬約翰・袁敦禮・郝更生・高梓・金曾澄・曹雲祥、主任幹事沈嗣良、幹事周家騏、武漢體育協進會宋如海、及各地代表谷鏞琦、（河南）楊筱齋、（貴州）張得善、（青海）伍純武、（雲南）趙文藻、（河北）劉愼旃、（四川）吳德懋、（福建）邵汝幹、（上海）周儒海、（西康）臧啓芳、（遼寧）周國良、（熱河）胡安善、（吉林）梁芝、（南京）羅良鑄、（安徽）張詠、（山西）尚尚梅、（山東）王卓然、（哈爾濱）祝家聲、（浙江）章輯五、（天津）宋君復、（青島）張子耀、（陝西）許民輝、（廣東）陳時、（湖北）李洲、（北平）吳邦偉、（江蘇）吳雲龍、（江西）方克剛、（湖南）顏成坤、（香港）陸起華、（廣西）等、首由主席張伯苓致開會詞、繼由主任幹事沈嗣良報告兩年來工作、討論會章、由各代表公決意見、交修改會章委員會修改之、至十一時討論畢、改選新董結果、當選者名單如下、張伯苓・王正廷・郝更生・褚民誼・吳蘊瑞・馬約翰・沈嗣良・袁敦禮・高梓・朱家驊・董守義・吳鐵城・王卓然・章輯五・宋君復等、第三任董事會、即於今日下午七時假四川路新亞酒店、開第一次會議、

華北體聯執委昨談話會 下屆華北運動會地點暫定兩處

——北平或西安——

華北體聯會因乘全運會之便、各執委咸齊集上海、昨特舉行執委談話會於八仙橋青年會、到執委十餘人、討論下屆華北運動會地點問題、商討良久、結果仍未解決、暫時決定北平及陝西西安兩處、萬一兩處不能舉行、擬再在青島舉行一次、

全運會佳話 角摔射箭冠亞軍結婚

▲馬文奎與馬瑞蘭

第六屆全國運動大會、國術得摔角第一名之南京選手馬文奎、與得射箭第一名之河南女選手馬瑞蘭、經射遠冠軍海蘭芬、測力冠軍丁金福兩選手之介紹、於昨日下午三時、在浙江路七十號回教清眞寺、舉行結婚典禮、乾宅由楊松山、李卿軒主婚、坤宅由乃父馬仁甫清教教長哈德成、及國術界王子平・佟忠義・劉丕顯證婚、下午一時半、由哈德成阿衡、按回教教典、宣讀卡賓、（譯言證婚）及指示教義、並由劉丕顯演說、勉勵有加、至下午四時禮成而散、聞馬氏新夫婦、定二十一日返京、而馬仁甫君亦同時離滬返豫云、

本市川金融商界明日慰勞川選手

▲定明日下午七時舉行 ▲請川籍旅滬聞人演講

四川參加全運選手來滬後、曾由四川旅滬同鄉會開會歡迎、茲悉本市四川金融界聚興誠銀行、川康銀行、重慶銀行、民生實業公司暨專售川產馳名本埠之四川商店等、以本屆全運會川省選手遠道參加、備極辛勞、刻全運會閉幕在即、特共同聯合發起歡宴大會、以資慰勞、藉聯鄉誼、業經推定喻元恢・胡叔鑫・張茂芹・李勳甫・劉乘一爲負責人、并定於歡宴時特請川籍旅滬聞人庶塽・謝持・黃復生・范紹增等蒞會演說、茲聞定於明日（廿日）午後七時、假小花園川菜館、舉行盛大慰勞歡宴大會、

三十二軍馬球隊與西紳隊比賽改期

▲二十七日下午決賽

三十二軍馬球隊十七日在運動場已表演完畢、原約定於廿一日廿三日廿六日二十八日四日、與上海西紳隊在江灣跑馬廳比賽、惟因二十八日（決賽日）爲星期一、各界恐皆無暇前往參觀、現改爲二十日（上午十時）二十三日（下午四時）二十四日（下午四時）二十七日（下午四時）四日、聞吳市長對此項比賽、備有銀盃四個、至二十七日親臨發獎、並聞該軍球隊作此項比賽後、應褚民誼與黃仁霖二氏之約、於下月晉京表演云、

全運將結束 湘選手先後起程

▲男女選手百數十人分批返籍

本屆全運會即將結束、各單位選手均準備起程返籍、茲悉湖南選手百數十人、競賽已畢、由領隊向大會交通組商妥、分兩批回湘、第一批四十餘人已於前日（十七日）搭江安輪起程、第二批則於今日搭寧紹輪動身、

浙省主席黃紹雄邀馬華網球選手赴杭

▲林望蘇阮國英尙須續賽不克行 ▲黎廣駿陳其安昨晚乘夜車赴杭

浙江省主席黃紹雄氏、素頗熱心體育、而尤酷嗜網球、此屆全運開幕、黃氏亦來滬參觀、嗣以政務繁冗、未窺全豹爲憾、茲以馬來亞廣東網球選手、大部已賽畢、黃氏昨特電陳其浩、電文謂陳其浩君鑒、馬亞粵網球選手、請來杭表演甚歡迎、黃紹雄、巧、惟馬亞林望蘇阮國英今日尙須續賽、故由陳其浩偕同陳其安及廣東黎廣駿於昨晚夜車赴杭、盤桓一二日、再行從事表演云、

全運紀念帽備受歡迎

藍白商店新創第六屆全國運動會紀念帽一種、式樣新穎、殊足表顯運動自新的精神、並可以誌紀念、故極爲運動員所歡迎、上海香港廣東北平等男女選手、無不人戴一頂、精神益覺飽滿、且取價極廉、僅售大洋一角云、

勤奮體育月報贈送全體領隊及選手

上海勤奮書局出版之勤奮體育月報、已出滿二卷、風行全國、第三卷一號亦早發行、昨日分贈各單位領隊及全體男女選手二千七百餘人各一冊、藉表歡迎之意云、

教育消息

滬童軍教練檢定考試不准

（南京十八日電）滬童軍理事會、舉辦童軍教練員檢定考試、童軍總會以舉行檢定、須先期草擬檢定辦法、呈會核准、方可舉辦、已訓令制止、

公共租界私立華校報領補助金辦法

工部局學務委員會、日前舉行會議時、對於華人私立學校補助金問題、曾有所討論、事前工部局衛生處對於私立各校衛生設備狀況、曾有報告到會、內開衛生設備合格學校一百八十一所、應給以補助金、該項補助金領發日期、擬定爲須衛生報告終後第一星期五日之左右、該項辦法經學委會承認之後、凡已繳付工部局普通房捐、衛生設備合格、及暫時認爲合格各校、即可報領補助金、並經學委會擬定下列辦法四條、呈請董事會核准、計開、㈠除本年第三季補助金之外、前此列爲不及格學校二十所、暫停支付補助金、茲因已遵照衛生處章改善、現應一併付給、㈡不及格學校方所、及拖欠工部局普通房捐各校、其補助金暫行停止支付、㈢按照定章、自該項補助金應可取得之時始、凡在六個月內、不能遵照衛生處定章改善其設備者、該項補助金即不再發給、復有華校二所、因尚不設在公共租界之內、秋季補助金暫不發給、留待下屆會議、教育處處長詳細報告時、再行核辦、以上建議辦法、日前工部局董事會舉行例會時、已經核准矣、

申報本埠增刊

中華民國貳拾肆年
拾月玖日　星期陸
（不另取資）

南京路貴州路口

久豐綢緞局

注意 今天起
大批 零頭料
二二折出售
尚希早臨選購
勿失良機

南京路虹廟斜對過

大東襪廠

十六週紀念

大減價

廿五天

全國最偉大之襪業

特備大批應
時新式婦女
羊毛外套背
心兒童羊毛
連衫褲
花樣搜羅最時
定價特別低廉

今天起惠購
貨物滿洋一元
贈送
精美用品
多購多贈
期限三天

909 蜜蜂牌蠶絲男襪　特價每雙七角五分

350I 黑貓眞絲男襪　特價每雙九角

320 蟬翼蔴紗襪　特價每雙四角五分

444 蜜蜂牌長統男絲襪　特價每雙一元

207 女裝純絲襪　特價每雙兆角　買一送一

雙線男裝長統襪　特價三雙五角

匯百針眞絲舞襪　每雙九角八分　買一送一　犧牲一百打為止

兒童厚絨衛生衫　每件五角五分　買一送一

511 黑貓牌衛生衫　特價每件一元　買一送一

409 羅紋口純絲男襪　特價一元二雙　買二雙送一雙

雙線女裝襪　特價三雙四角五分
短統花絲襪　特價三雙五角
頭號棉毛衫　特價每件一元一角
加厚男衛生衫　特價每件一元
中人厚絨衛生衫　特價每件六角
全羊毛背心　特價每件二元
加厚女衛生衫　特價每件八角五分
天號老牌白玉霜　特價每瓶七角九分
天號珂路搿牙粉　特價每瓶八角五分
林文烟雪花　特價每瓶六角
三花老牌胭脂　特價每盒七角
大號珂路搿牙羔　特價每支四角五分

南京路中市　電話九四九四三

華新公司

海上最高等最著名最完備婦女大衣新裝禮服飾品商店

舉行八週紀念繼續特殊犧牲五天

一年一度的紀念一年一度的犧牲極誠酬答歷年顧客定期至為短促各貨搜羅雖富誠恐光顧衆多敬希早時聯袂光臨選購為荷

上等工料婦女夾大衣　每件念元
次貨不售上等工料皮領婦女大衣　每件念八元
上等黃呢大衣　每件念五元
定製最新禮服　每件卅元
定製八碼長新兜紗　租費三十五元

在紀念期內　定製各種大衣呢料八五折外工資減收半價
夾大衣計五元
皮領大衣計六元
……來料工資照定價打八折

各部犧牲貨

厚花絨晨衣　每件二元
美國羊毛提花外衣　每件二元
上等新花條子府綢襯衫　每件一元五角五分
美國福羅森男鞋　照碼四折
正號德國紋皮男鞋　每雙六元
最新紋皮女鞋　每雙三元七角五分
大號五彩毛巾　每打八角
條子蔴紗巾　半打三角五分
中統女絲襪　三雙一元再送三雙
男裝花絲襪　四雙一元再送四雙
短統花毛襪　三雙八角
新式女提袋　每只一元三角五分
最新花皮夾　每只二元六角五分
男裝花紋皮票夾　每只一元九角五分

德國冲雞皮手套　每雙一元
純羊毛童衣　每套二元五角
秋季花呢童大衣　每件四元七角
眞蜜蜂老牌絨線　每磅三元一角　奉送織針一付
男女皮鞋　照定價八五折
駝絨童大衣　每件四元
時裝摩利MORLEY女羊毛衫　每件二元
大號蔻丹指油　每瓶特價六角七分
各種男女羊毛襪　照本出售
首飾用品　照最低定價再打九折
厚絨男晨衣　每件二元
全羊毛圍巾　每條一元一角半

絨裏開四米男手套　每對七角半
男用條子蔴紗巾　半打五角半
歐美皮夾　原價每只十二元半至卅八元　特別犧牲每只自一元至六元
美式咖啡色呢帽　每只特價二元七角半
受雨不縮本牌呢帽　每只特價一元九角半
蜜絲佛陀化妝品　大號每件三元六角　二號每件一元二角半
興氏杏仁蜜　每瓶三角
加大老牌藥水牙粉　每盒一元
大號銅盒香粉　每盒一元七角
二兩裝花旗蜜　每瓶三角七分
四兩裝花旗蜜　每瓶五角二分
胡蝶香皂　六塊八角半

各貨價目恐有錯誤依照標準牌為眞

談言

現代中國婦女需要的是新道德

行安

濟南通信：省政府主席韓夫人等，近鑒於中國現代婦女，維新者徒慕虛榮，不自檢束，放棄固有之職責，守舊者則羸弱無能，知識卑陋，墨守已往之陋習，致均將固有之舊道德，埋沒殆盡，女子之眞精神，泯滅無餘，女權愈發達，生活之墮落愈甚，文明愈進步，習尚之腐敗愈烈，若不亟加挽救，則提倡女權者，適以摧殘女權，世人重男輕女之觀念，永難消除，為糾正婦女惡習，恢復婦女道德起見，特聯絡各界明達婦女，組織山東婦女道德促進會，以謀婦女生活之改善。

「中國現代婦女，維新者徒慕虛榮，不自檢束，放棄固有之職責，」這是實情。「守舊者則羸弱無能，知識卑陋，墨守已往之陋習，」這也是實情。但為什麼會如此呢？武斷說一句：這是中國舊道德所促成！蓋中國婦女，自來生活在舊道德的桎梏下，一點自由都沒有。故維新者，一旦感受新思想的陶化，須奔放不羈。守舊者，既無知無識，就只好墨守陋習。那末救濟之道，須應把舊道德，根本推翻，重建一種新道德，使婦女有所遵循，這才是辦法。否則中國婦女的生活，恐怕永無進步的希望！然而山東婦女道德促進會，卻在那裏慨歎固有道德的埋沒，要以恢復婦女道德的手段，來謀婦女生活的改善。這是錯誤的。

說到女權一問題，這是現代中國婦女所要力爭的。因為中國婦女的女權，早已給人剝奪殆盡！但是山東婦女道德促進會，卻說什麼「女權愈發達，生活之墮落愈甚，文明愈進步，習尚之腐敗愈烈」。本來，在現在的中國，婦女還沒有女權可言，何況是發達呢？須等中國婦女的女權，已有相當的進步，這也不能使婦女生活墮落，現代中國婦女的生活，的確有一部分是墮落的。然這決不是女權發達的罪責，而是有其墮落的另一種因素。且這也只少數的中國婦女是如此。難道女權眞是要不得的嗎？山東婦女道德促進會，以為這現象「若不亟加挽救，則提倡女權者，適以摧殘女權，有人重男輕女之觀念，永難消除」。那末，試問恢復婦女道德，就能保障女權，就能使重男輕女的觀念消滅嗎？今日中國婦女之沒有女權，世人之重男輕女，都是舊道德的作祟呢！

總之，山東婦女道德促進會的組織，若不是有意復古，便是走錯路程。我們在這裏復說一句：今後要望中國婦女生活的改善，不在舊道德的恢復，而在新道德的建立！

花房

雄

新居的院子里，沿階種着一列梧桐樹，牠挺着率直的粗幹，高過樓房的屋脊。夏天，那些扇形的濃密的巨葉像一柄柄傘似的互相散開來，彷彿覆在樓房的頂上，擋住了焦炙的陽光；而帶來了一陣陣輕微的凉風。樹葉搖動的時候，窗上構成了美麗的圖案，使人感覺夏天的太陽也有可愛之處。

居停主人是位五十歲光景的長老，他孤獨的獨自住在這里，有一個喜歡捕蟬撲蝴蝶的孩子倍着他。我初次由朋友的介紹會見他，他說很高興招到像我這樣的同居，他覺得太寂寞了。他給我的影像是受過極大刺激的隱者。

老者愛花如命，院子里排列的花盆以百計。那孩子對於種花的經驗很豐富，每天早上幫同主人分枝，培土，灑水，捕虫，那樣謹愼，不像平時躍躍跳跳的樣子。後來知道他是主人從前僱佣的花匠的兒子。

因為愛花，主人特地借着梧桐的幹枝底力量，向外架了個可以遮蔽全院子的凉棚，覆以蘆蓆，像捲簾一樣可以捲起，這自然也是那孩子的責任了。

南京路抛球場

麗華公司

秋季大減價

今天賤賣品

文房部
大號二十七頁貼相簿　每本六角半
德國袖珍日記簿　每本二角二分
摩洛哥皮面紀念冊　每本四角

毡被部
全毛旅行毯　每條四元半
四磅頭號眞絲棉被　每條二元五角半

鞋部
女生平跟紋皮鞋　每雙二元八角
貢呢皮底男鞋　每雙一元一角半

毛衫部
純羊毛女內衣　每件二元半
純羊毛西裝外套　每件三元二角半
純羊毛男內衣　每件二元七角半

綢緞奇廉
印花閃色二美綢　每尺一角
皇后錦新樣留春縐　每尺二角
中西絲絨花素賣無比
賤買一尺再送一尺
各色素綢　每疋一元半

四樓經濟貨品市場
男女羢拖鞋　每雙二角半
大號芝蘭香皂　件二一角
男女式絨晨衣　每件一元六角半
童絨晨衣　每件一元二角半

服裝部
純毛花呢女大衣　每件十三元
新到冬季花呢　定製西服連工料每套十九元

鴻翔公司

今日舉行

時裝表演展覽會

時間 下午四時至五時

地址 靜安寺路總公司二樓美術廳

十九週紀念 發售八折禮劵

二星期

新到好萊塢模樣

歡迎參觀

參觀劵 單獨男賓恕不招待 女伴同來一律歡迎

總店 地址 靜安寺路 電話 三二二六七 三六二七〇

支店 地址 南京路五八六 電話 九一二二七

中國國貨公司

上海南京路大陸商場

電話 九二一八五 轉五線接各部

大廉價·大廉價 歡迎全運會選手惠購應時用品售價一律低廉

綢緞部 ▼ 時代綢緞 買一尺放一尺

留香縐 每尺六角八分·瀟湘縐 每尺六角

雀絨 每尺八角八分·蘭田縐 每尺六角八分

布疋部 ▼ 永不退色 各種時代布疋 一律狂賤

呢絨部 ▼ 藏青嗶嘰 每尺五角二分

襪子部 ▼ 順風牌909羅口男絲襪 每雙七角五分 中統花呢女襪 二雙四角五分

棉織品部 ▼ 完全羊毛旅行毯 每條五元五角 印美術花枕套連芯 每對一元二角

文具部 ▼ 50關勒銘自來水筆 每支六角 金駝牌男用眞空管自來水筆 每支二元九角 博士牌女用眞空管自來水筆 每支四元二分 愛國牌男用自來水筆 每支一元七角五分 博士牌女用自來水筆 每支二元一角 利文牌男用自來水筆 每支一元五角四分

內衣部 ▼ 正號條子府綢襯衫 每件一元七角 鵝牌棉毛衫 特價再打九折之外

南貨部 ▼ 伊府雞蓉熟麵 九盒一元 美味醉蟹 每罎四角五分

糖果部 ▼ 蜂蜜無花果 每磅六角半價

水果部 ▼ 沙田蜜柚 十只一元

秋英縐 每尺八角八分·印花毛葛 每尺三角二分

時代綢緞 買一尺放一尺

時花毛葛 每尺二角四分·印花壁縐 每尺四角五分

雙手捧着頭，他想從那小小腦袋的一角搜尋種花的經驗，或者是父親所告訴他的故事可以使那株病花復活。他老半天坐着不想走開，即使主人去催促他，他會說出種種的方法來，使得主人重復鼓起興趣，倆個子再去療治牠們。

這種情形是很多的，而每次那孩子會把病花蘇甦的。

住久了那孩子和我很投機。有一天，我們在池畔釣魚，我問起他種花的經驗，卻引起他告訴我主人的故事：

那孩子自小是住在主人家里的。主人會做過官，家財盈萬，老妻早過，有一個獨生子，他把主人的家財化光了，以盜案繫於獄。於是主人退避到近郊的這所僅有的住宅來。當初僱佣花匠，是妝飾他大宅的花園的，有名貴的花搜羅來置植在他花園里以為榮顯。現在是借種花來消遣寂寞的餘生，偶然死了一株不值分文的花，他會整天駡他的兒子，以致廢寢忘食而害病。「所以」孩子說：「有病花發現的時候，我總相需方法把牠救活。主人愛我至深，我不忍見他的發瘋狀態。」

我慶幸主人有那樣一個忠誠的僕人，但是聽到他「能造一個花房就好了」的時候，我不知所對。

主人很愛護那孩子，平時談話間他頗有作為小主人的樣子。他時常感嘆沒有錢造一個精緻的花房為憾：「那孩子也太辛苦了，他服侍這些花朵從沒有怠慢的時候！」

我閑着無事的時候，常靠着窗口看他們倆個在院子里摸東摸西，精密地檢察着每一個盆，發現了病花的時候，他們討論起來了，應該怎樣療養，醫治，往往久久不決。於是主人仰起頭來對我講話：

「種花是很有興趣的，就是討厭那些虫，簡直沒有辦法，捉不勝捉，眼看着牠死去眞彷彿死了親生兒子一樣：」結語他總是搖搖頭：「能造個花房就好了！」

這樣他踱到我樓上來，拉着我「下一盤棋罷。」主人的棋子不很高明，十次有九次敗在我手里；而這個時候更是敗得快，沒有幾個子，他把棋盤一推，「又敗了」笑着說過再踱到院子里去。

那孩子就有能耐，他坐在階沿上，

夜過裙帶山

沈埸

太陽把頭縮到山腰下邊去，一陣紅的霞采輝映着半壁的羣山。山坳間底狹道上的人跡漸漸稀少了，淙淙的流水聲還是淸晰地向耳朵吹來，松林和荒荊在彩霞的襯映中格外顯得鮮艷，山坑里深得象個無底的潭；大家再也不敢顧望遠近的景色了，一面提心弔胆地把穩着自己的脚步，恐怕一差池就滾到山坑里去；一面又驚懼着前面那座險峻的裙帶山，那兒的山老鼠們（對强盜的別稱）的手段的凶狠，是誰聽到都會寒心的。

「莊二哥，我們吃這碗飯的人眞是拿性命去換來的，我眞不放心小狗子哪，他沒有了爹，為娘的眞苦，…你在路上總要為我照顧照顧他，年紀青青的不知危險，會搶着走在前頭的，…要是…」

唉，聽黃家伯伯說：那些山鼠們一些兒也不肯把人放鬆，他怕有老板扮着小伙計哪，那里會一夥子里沒有一個值錢的傢伙？…眞的，說到綉刀花（殺人的一種刀法）才怕煞人！…眞是九死一生」，「十個人恐怕還沒有一個能回轉來的！…」一走到這里，不禁使我記起每次臨行時小狗子的母親那番嘮嘮叨叨的話來。周圍的山是這樣高聳和險峻，路又是那麼狹小，每一個轉灣的路口，或者荒亂的長草堆中，隨時都可以埋伏着那些山鼠們的。要是碰不着他們，就算是我們的好運氣。以前曾有人放火燒過山里的亂草，想使山鼠們沒有地方好埋伏，結果反而被他們捉着去綉刀花了。怪可憐呢，吃這口路在生死關頭上的飯！

「小狗子！用點勁兒吧，老是綿羊拖老牛那麼爬着幹嗎的？你打仗落在後頭就不怕了麼？…」

狗子就漸漸走得慢了，老宋在一邊吆喝着他，我回頭望了一眼，眞的，他只象是隻螞蟻般蹣跚地走着，怯生生的眼睛望望前面又看看後頭。我不由得不催促他一下：「小狗子，打點精神趕路哪，大家是不會等候你的！」

小狗子這小伙子並不像他母親口中所說的那麼樣：是個不知危險的人，在我們這一夥中，他最年青，然而卻最胆怯，走路老是落在後頭，非經同伴再三催促，永是不會趕到前面來的，眞不像是個青年的伙子！…

走上裙帶的狹路上，太陽已經落山背後邊打睏了，月亮還沒有起來，周圍已是一片深沉和黯黑的夜海了。幾顆星斗極力要睜大它們的眼珠子，可是山徑里還老是一片烏暗。蟲聲在日落後就開始滿佈在山野間了，這時就更淸晰地傳到耳邊來。不時還有一些「呼卜」「呼！」的樹木給山風搜刮着呼嘯，聲音是凄然而且單調的。竹老頭常常說這是老虎或山鼠來時的先兆，其實過後卻連一些什麼動靜都沒有發生。有時大約是山鳥之類的鳴叫吧，又使竹老頭疑心到是鬼哭：「寃枉的，我會知道的，今晚回去我給你燒紙錢，不要叫了，讓我們好好地走路吧！…」這樣的呢喃地唸唱着，我們已經不止聽過一回了。松森每次都故意地和他開玩笑：「竹老伯，她不會要你的紙錢的，她要你作伴哪，是女鬼呢！」「不然，就是：「他還沒討親的，明兒帶你的女兒來吧，封神哪，裙帶山的土地娘娘！」

但是一碰到松森這麼一說，竹老頭就抖起那個斑白的頭來駡：「殺頭的，有報應的呵，你好亂說話？草紙揩你的嘴！」

可是給松森開了一個玩笑，大家哈哈呵呵地笑了一回，心頭一輕鬆，不再把恐怖在心上，裙帶山這個關口，就易過得多了。

夜靜默着，我們在月色的朗照下，慢慢從山頂又爬到山坳下邊來，越過一重山又一重山，自己好象一個幽靈一樣，忘記了自己還有一條生命。

江南

—南行散記之一—

羅之華

沒有來到江南以前，我的心情像渴望野外一樣望到江南；見到野外的時候，我又渴望着江南似的望到江南的野外。

三等車箱里的人們，有的正安靜地翻着叢報，或心愛的小說，有的就和隔座的人談論着時事。更有些人討論着女人的美麗。

我的四周是空寂的，甚至一個人也沒有，他們的談論很少影響我的思想。所以我就很有閑地在那里想些問題。這些問題大半都是跟着別人的談話起來的。頭靠近窗口，望着外而起伏的土地，疲倦的心在火車的輪聲里安靜着。

在學校里的時候，聽一位先生講：江南是美麗的。他是一位唯美派的詩人，他說在南京，你到明孝陵，台城，向四周望去，幾乎全是碧綠的，而且還吟着他的詩句：

是誰家的油海決了口，江南的野外全是綠油油，披綠的姑娘進去無跡，一枝紅桃像夢樣自由！

因此，我夢想江南的野外是一個碧綠的大海，那軟茵似的野草，平舖在廣大的平原上，像流水樣地鮮艷而有光。山上也如此，看去像是要流下來的瀑布，整個的山是一大的玻璃體。

於是，我想到這一個境界。頭依在窗口，瞧無限的路程往後退去。這時，一個紳士型的人移位到我的對面坐了。他看看我的簡單的衣服和行李，帶着一種輕視的口吻說：

「呵，您是到那兒去的？（純粹的

永安公司

秋季大減價

▲綢緞部 眞絲廠縐 每尺五角八分 雙絲錦地縐 每尺四角八分

▲疋頭部 新式特等熊皮莪 每尺二元半 本廠單幅潔白細布 每疋三元六角

▲糖果部 『沙利文』各種散裝夾心甜鹹上等餅干 今天照碼 一律半價

（南貨） 金錢梅花 每磅六角 買一送一 金絲大蜜棗 每斤四角 金華蔣腿 減價期內 一律七五折

（五金） 美國綢緞呢絨樣子剪刀 每把十六元半 謙信正號搪磁花痰盂 每對三元六角

今明二天為優待全運會員起見 減了再減 只此二天 贈上加贈 勿失機會

康克令26號自來水筆 賤賣六元半
康克令副號自來水筆 賤賣二元半
康克令26女用自來水筆 賤賣六元半
康克令261水筆 原價十元八角 賤賣六元半
康克令262水筆 原價十二元六角 賤賣七元
康克令特大永遠保用筆 十九元
康克令大號永遠保用筆 十三元
康克令特大號眞空管筆 十九元
康克令副號寫字檯筆座 六元二角半
康克令活動鉛筆 賤賣四折（特別賤賣櫃內）

贈品辦法 凡購筆每枝二元以下贈美國電影明星片半打 二元以上贈一打 五元以上贈明星片一打 彩色蝴蝶畫譜一冊 十元以上加贈電木收音機筆刀一座

博士牌自來水筆 二元一角
博士眞空管筆 四元二角
美國意輝兩用筆 一元五角 原價二元半
美國意輝白學生筆 一元二角
美國大文眞空管筆 半價三元
康克令副號活動鉛筆 一元六角
康克令副號大號鉛筆 三元二角
康克令各種寫字檯筆 賤賣七折
華特門地球牌水筆 賤賣七元

中華商店 南京路中 浙江路東

秋季大減價

犧牲賤賣 厚皮短大衣 每件十三元半 花絨晨衣 每件一元九角半

巾襪狂跌 男裝羅口花線襪 九雙一元 新出毛絲綸女襪 五雙一元 中人維也納襪 六雙六角 上等五彩毛巾 兩打一元

雨衣傾銷 抱勃林西裝雨衣 每件四元半 雞皮西裝雨衣 每件七元半

綢緞大賤賣 眞毛快活綾 每尺五角八 仁地花毛葛 每尺四角九 蠶絲金縷縐 每尺三角八 一律加五放尺

疋頭賤賣品 維也納 每尺一角八 法蘭絨 每尺一角

毛衫部 加厚衛生衫 兩件九角半 中人棉毛衫 四件一元 羊毛西裝外套 每件三元半 婦女羊毛反領外套 每件一元八

（童服） 手工織造 中人毛絨衫褲 連帽襪 每套四元七角半 中人字呢大衣 每件二元七角五分

（氈被） 大號新式織花床氈 每條三元七角半 廣東無核木棉 三磅八角半

（化妝） 大號棕欖皂 六塊八角半 巴黎白玫瑰頭水 每瓶九角 買一瓶再送一瓶

新新公司 新新播音台 週波七八〇

秋季大減價

綢緞部 法國喬其絲絨 特減每尺五元八角半 再打對折

▲疋頭部 純正長毛駱駝絨 每碼十二元至四十五元 名貴新頴 新到六十餘種 輕暖美觀 歡迎參觀比較

文房部優待全國運動界 大號派克耐用筆 二號派克眞空管筆 派克學生筆 派克副號墨水筆 原價廿八元 特價十二元 原價二十三元 特價十二元 原價十六元 特價五元半 原價三元二角半特價 ●另有精美文具奉送 勿失機會

▲鞋部▼ 頭號紋皮男鞋 每雙六元半 女跑鞋 黃皮每雙二元七角半 西裝男漆皮鞋 每雙四元

▲洋什部▼ 男女裝中統蔴紗襪 特價四雙九角半 女裝新式賽鷄皮手套 特價每付一元一角半 兒童衛生絨衫褲 特沽九角三件 大批新樣婦女羊毛外套 非常便宜

罐頭部 五磅裝馬寶山等上什錦餅乾 二聽一元九角 西種大只蜜餞去皮無花菓 二磅一元 梅林老牌紅燒牛肉 五聽九角六分

罐頭部 眞正洋澄湖淸水特別大蟹 價格非常便宜 如蒙光顧請打電話九〇七一五 立即派人送到

▲皮貨部▼ 大毛獺皮大衣領 每條四十元五角起 大毛海留皮大衣領 每條三元八角起

驗配眼鏡半價 優待全國運動界 聘請光學專家 測驗目力 精選上等材料 負責保用

同業公認 薄利領袖

茂昌

支店南京路雲南路口●總店老北門口

慶祝支店一週紀念 全部名貴眼鏡獨行薄利傾銷！！ 歡迎各界實地參觀比較貨價！

大廉價

新式火白金富而唯托鼻眼鏡 每副廉售二元 No.130

美國愛亞西牌托力克無邊眼鏡 每副廉售二元 A.O. No 3599

德國蔡司朋克塔準光眼鏡片 茂昌總經理 近片正片貨 每副售價不到四元 ZEISS

●驗光眼鏡光度不論深淺每副統售一元 用舊換新仍值一元 購貨發票可兌鈔票買滿一元再送贈品

中西大藥房

秋季大廉價最後一天

四大補品 買一送一

維他命麥精魚肝油 九星乳白魚肝油 維他命牛肉汁 維他命童雞汁

一滴香 潔白皮屑原料 免費奉送

購一滴香一瓶 奉送香水原料一瓶

總店 四馬路山東路 西支 老西門方斜路 中支 浙江路寧波路 南支 小東門東門路

北平話到是好聽的，但是，他的神氣實在叫人受不住：頭搖幌着向我問。）

「我嗎？到上海去的！」

「打哪兒來！」

北平！

「呵，北平！（停了停）北京是好地方！」

接着，他的態度變了，也許是發覺到我也會說北平話的緣故。

「北京呵，可眞是好地方，我也是打那兒來，到上海去。……上海你到過嗎？……沒有？那地方眞討厭，頂叫人討厭的是馬桶！你看北平，住着多舒服，不說別的，像北海，中南海，十刹海，都是好玩的，上海，多住一天眞少活十年！……唉，那個髒呀！」

說時，臉前頭，身四周像全是髒的了。用絹手帕擦了一下鼻子，又說了很多話；更特別言明的是「有錢人不要緊，」好像是說：「你這樣的窮光蛋可得去聞馬桶味的！」我爲了保持自己的態度的嚴肅，只是喊了他兩聲，他就又跑到別的地方去了。聽他說的還是北平的事。

他的話並沒有使我對江南厭惡：我依舊喜愛江南的。這原因是我討厭了那灰色的北國，那成天是灰沙撲面的天氣和嚴寒與酷暑。但是，江南還沒有到來，也許江南還遠呢。

•

不過江南的原外是終於叫我見到的。

在先，將要到浦口的時候，我十分懷疑這些田地的所在：都是赤紅的裸體的土地。沒有一根綠的草。我那時還想：這是江北，過去南京再看吧，也許會好的。

過來南京旱災的景象在一幕幕地換。有的是望不見邊際的赤的。有些地方雖然有着草，那是乾枯的黃草。經過幾個河流，全都乾着肚皮躺在那兒。那綠的草原呢，可愛的江南！旱災和水流掩去了這綠的草原。詩人的騙話將我的希望加强了信仰，鐵的現實撕碎了這夢的憧憬。我的心又被火車載到另一個地方了。

播音

上海市民營無綫電播音業同業大會籌募各省水災義振遊藝大會

地址 貴州路湖社

日期 本月十八日起至二十日止，日場下午一時起，夜場下午七時起。

券價 一元 二元

贈品 元昌電台每場贈乞振專刊，亞美公司每場贈送「滋膚膏」（以女賓爲限），十九夜場中西藥房贈化妝品，二十日日場利利土產公司贈土產，其餘在接洽中。

售券 江西路三百二十三號本同業公會，及全體會員電台。

代售 中西大藥房，利利土產公司，東方飯店酒吧間，大中華電器行，亞美公司，華美電器行，永生無綫電公司等。

注意 電話購券，請打九一三二九號利利土產公司，不論多少遠近均可送。

日場光裕社名家會串

果報錄 三笑緣 大紅袍

唐鳳春 姜鳳笙 陳嘉麟 陳鑒麟 蔣賓初 王曉香 劉天韻 唐竹小 朱耀笙 趙稼秋 楊斌奎 趙鶴濤

吳均安 汪雲峯 田怡良 楊蓮青 徐雲志 張鑒亭 王似泉 楊仁麟 吳玉蓀 吳小松 吳小姐

狸貓換太子 玉蜻蜓 客串

夜場 陳筱英 楊汝威 龍濤璇 陳日英 劉潤庠 梁震球（專曲）

明月歌劇社全體 吹泡泡（李白華）胡秋潔葉田田張帆（表演）新鳳陽歌（林琳）特別快車（白虹李白英李白華張帆）（表演）勇健的青年（黎明健林琳張薔薇李白華李白英葉田田游於藝胡秋潔張帆）（表演）

海上著名歌星會串 災民歌（大同社合唱）賣花詞（文仙）（表演）賣油條（江曼莉）吹泡泡（金娥）茉莉思鄉 周璇徐健）（表演）鳳陽花鼓（周璇徐健）（表演）節儉歌（周潔）夜來香（玲玲）廣州小姐（曼麗）鳳陽花鼓（姚英）四姊妹（姚莉姚英）乞振歌（張敏）卻而斯登（張素貞）（表演）新鳳陽歌（瑛瑛）永別了弟弟（楊瓊）摘細上的小姐（戴萍）丁香山（麗影）

歌曲介紹

上海市話劇研究社會串「災民的呼聲」

給夜鶯

夜鶯，你歌聲是這樣地婉曼幽盈；夜鶯，你歌聲是這樣地清麗動人。呵！詩人爲你而陶醉，呵！戀人更擁抱輕狂！但是請你低頭看看這地獄下的罪人，黑暗痛苦深！衣不暖，食不飽，悲慘的生活誰知道？誰知道？夜鶯！請你爲他們呀，發出些被迫得反抗的吼聲！鼓勵那頹喪自殺，徘徊歧路的青年；新辣披荊，攜手前進！夜鶯，夜鶯，你歌聲要悲壯要召力，要振奮！夜鶯，你歌聲要這樣地莊嚴動人！呵！請莫專讚美那幽谷的琴泉：請莫呀，專歌唱那天上的明月！

電音一束

業餘鋼琴聖手姜玲堤小姐，還沒上電台，可是昨天報上已經有人捧她出來，連芳齡，籍貫，性情，都寫了出來，祇缺少姜小姐的生肖，時辰八字，住址，有幾個情人，幾只洋傘鈎子，幾位捧場者，在空閒的時候，請昨天寫這段新聞的大記者補上一補，廣廣眼界，一笑！

新民社爲一段「嚴斐葉英葉紅赴台灣」：不確」，夢影寫一段「胖姊姊赴台灣同行有嚴斐葉英葉紅，」前一段後一段在昨天同日裏刊登了出來，讀了眞有些不解，不知那一段是眞實？不過據我所知，新民社是無根據的亂寫，而夢影卻抄襲四號「電音一束，」不過前後倒裝一裝，兩位以爲對不對？編者也以爲我話錯不？（銀雨）

編者耳口不週，所以將兩條消息都登了出來，是眞是假，一時無從分辨，以後希望讀者發現錯誤的時候，多多指正，但是拒絕「荳腐」（編者）

吃荳腐的事情，到處有得發現，歌腳和鋼雷鬧着筆戰，（詳情不管）而鐵筆卻在一旁說歌腳是賣文的窮小子，鋼雷又是蓬萊路四十八號的小開，（按四十八號係則所）這荳腐確然吃得不錯，難怪鋼雷說：「請鐵筆閣下光臨，敝人「恭」候」，做還一個「恭」字，所謂一拳來一腳去，不知「恭」的荳腐味如何。鐵筆？（銀雨）

我自己覺得太「天眞」了，在拳來腳往的時候做了「荳腐店」的主顧，跑電台還可以添印名片（前天鋼雷君稱玫瑰團播音時不見申，新，時事的記者，實在因爲是工作時間吃緊，沒有那些「荳腐師傅的福份」）但是還要帶做蓬萊路巡閱使，這祇有請一師傅們「偏勞」了。（編者）

十六日見賣報發載消息內中背絲，不知是那一位仁兄，久仰大名。

倪慈君人人皆稱北爲電台跑街，而今卻坐守家門矣。

儷影小姐常在商學社徘徊，十七日下午來了幾位老兄指了她的照片痛罵一頓，弄得她怪難爲情似的跑走了。

金飴小姐和××社樂師情投意合。

雅聲社社長周君敢薦爲北山西路石灰店小開，金字招牌成康。

羅鶯小姐病已恢復，但無神氣，身上還穿了一件厚毛呢的夾大衣，出來時再有跟著玫瑰團楊智恕先生待人和氣，態度溫歡，

上海出租汽車公司 電話 30000 運柩花車 團體客車 搬場汽車 運貨卡車

申報本埠分類廣告

拍賣

魯意師摩洋行 英商 創始一千八百六十三年 即同治十三年

禮拜五拍賣 鐵殼輪船壹艘

准於十月念五日下午三時在龍華飛機場北首利源廠內拍賣（即黃財招船廠）民國六年造鐵殼輪船壹艘 長一百二十四尺 闊念二尺 深九尺 吃水四尺 ……引擎 [illegible] 另有二百餘匹…… 速率十二海里 ……全副機器皆齊 …… [illegible] 魯意師摩洋行謹啓

魯意師摩洋行 英商 創始一千八百六十三年 即同治十三年

禮拜六拍賣

准於十九日上午九點半在北京路本行前間拍賣 沙發椅子 屏風 唱片 地毯 鐵床 …… 掛鏡 梳妝台 大菜檯 寫字檯 銀器 冰箱 …… 地毯 洋琴 電留聲機 片 自動換 洋狗大宗 …… 不計 此佈

瑞和洋行 禮拜六拍賣

回祿布疋等

准於十九日上午十一時在虹口塘山路底（西姚家橋六十九號）光中三廠內拍賣日前被焚剩餘 白布 色布 絨布 色絨 ……等 不計拍後當繳現洋限當日出清 是晨可看 此佈

魯意師摩洋行 英商 創始一千八百六十三年 即同治十三年

禮拜一拍賣

准於廿一日下午二點半在北京路本行棧房拍賣 啢嚝白糖 …… 香煙雪茄 皮酒 德陳酒 爲四格 絲襪 呢 絨 人造絲 疋頭 人物 干貝 西藥 椰子 油 又 準二點半 …… STUDEBAKER …… 碼頭 ……

公興拍賣行 政府註冊 禮拜一拍賣 靜安寺路第七百四十號

准念一日上午十時及下午二時半在住宅內拍賣

上等住宅 來路傢私 磁板客廳 織絨 鋼琴 大菜間 花綢 房間式 ……

瑞和洋行 禮拜一拍賣 住宅

准於廿一日上午十一點鐘在 Kermscott Gardens 十九號…… 拍賣 大菜間 …… 臥房 …… 衣櫥 …… 等物 不計 …… 各客欲拍者 即日可看此料 …… 此佈

魯意師摩洋行 英商 創始一千八百六十三年 即同治十三年 拍賣預告 雪隱寄廬

准於禮拜二三即廿二廿三日每日上午十時下午二時 在新閘路一千六百零九號內拍賣各種上等柚木傢俬 並紅木紫檀 大生 美藝公司製造 名貴古玩 古銅 人物 水晶 料器 法磁 …… 落地大圍屏 花名甚多 容後詳佈 星期日可看此佈

飲食

蘇州自由農場 金門劉家浜 電話七〇七

專家管理 自由農場 "A" 消毒牛奶 延平路二六〇 電話 三〇四三〇

杭州自由農場 岳墳東山弄 電話一〇〇〇

衛生起見宜飲 可的牛奶 消毒清潔可靠 CLEAN MILK 可的牛奶公司 霞飛路一五六七號 電話七〇一二四號

青年會西餐部 YMCA 四川路

期六月十九即星十 奶油皮元二角 奶油一元湯 鐵排火腿 通心粉 …… 回力布丁 羅宋…… 紅冰淇淋 水鮮咖啡 新奶 牛 美式 ……

炸魚 乾來咖啡 …… 燒雞 新鮮 …… 牛奶 英式 …… 鐵托 ……

冠生園小茶餅乾每包 小洋一角 用上等滋料製造 裝璜美術 凡家庭 …… 舟車 旅行攜帶 …… 每星期六及日二天 …… 買二包送一包

國際舞廳 午餐跳舞 南京路貴州路口 電話九五九一四 正午十二時開始 請著名舞星伴舞 午餐分八角一元中西菜隨意點用 每元六舞

生生牧場 "A" 消毒牛乳 電話 二〇二九九 ……

從牛房取奶四時送府 母乳消毒廿小時內到上 長期飲服 能加滋血 增進抵抗力 …… 鮮新真 品最滋 ……

先首 宋桂記 ◉北泥城橋堍鴻福里 ◉電話 …… 四季鴛鴦窩 …… 本廚房特製 ……

徵求

▲煙紙雜貨號廉價召盤 茲有坐落北浙江路一百三十號煙紙雜貨號……

▲送讓警犬臘狗 大小警狗訓練甚熟……

▲西藥商店招人承受 茲有某西藥房……

設備完善之橡膠廠召盤 本廠能製熱水袋……

徵求高尚同居 ……

▲生財廉價出讓 ……

▲徵求住宅 某君欲租……

啓事

朱亞揆律師代表南翔顧榮生聲明與金壽取消立嗣名分啓事

▲律師代表離婚 ……

▲萬康協記債權團啓事 ……

聲明

江蘇上海第一特區地方法院七五三二號公告 ……

▲聲明借據作廢 ……

棧單被竊聲明 ……

遺失

▲遺失收據作廢 ……

▲遺失聲明 ……

▲遺失田單 ……

▲遺失息摺 ……

教育

同進英日文專校招生 英日文速成班定十二月十日上課 英文 日文 設專修速成班科 北四川路海寧路口 ……

臘雪斯跳舞學院 院址北四川路海寧路角八七八號

每逢星期六星期日從下午二時半至午夜一時，（平日從下午六時半至十二時半）舉行跳舞練習會 有新換的地板 有新添的名曲 有新聘的舞星 您該來有一個新的感覺！ 舞券是低廉的，茗茶是奉送的，招待是親切的，跳舞的享受該會是您的！

近代跳舞學校 Learn to Dance 本校教授近代各種跳舞方法 …… 公共租界靜安寺路第八八二號大華公寓四號房間 ……

東方跳舞學院 本院研究跳舞首創最早 …… 時間 上午十時起 下午二時至晚 地址 南京路……

▲愛普羅舞校 靜安寺路六六四號 ……

教授跳舞 茲有外國籍青年女士願教授各種交際舞 …… 靜安寺路八六八號大華公寓 ……

寰球打字傳習所招生 總校 北四川路虹口 ……

▲教授簿計學 ……

聘請

聘請簿記員 ……

▲招請跑街 ……

▲招請女跑街 ……

▲招聘日文編譯員 ……

▲建築師聘交際員及學生 ……

待聘

▲出版人材待聘 ……

營業

▲按摩修指甲 ……

紅木家具廉價出讓 ……

▲學校理化廉售

現有初中用之理化用品全套廉售，請函霞飛路鐵市衛鎗靶環鑑文學校富約期領看

R. DEITCH

雨衣

橡皮雨衣 皮鞋 絲布 皮種類繁多，顏色齊備，男女老少各裝皆備。請駕臨靜安寺路同孚路角三七六號選擇，毋任歡迎

▲歡迎華賓！

愛文義路六一九號按摩浴由卡爾豐富之年青助手施術，星期照常營業，如女士蒞臨由女士施術。打電話三〇六九〇。威海衛路九十二號按摩浴由羅蓮女士及洛拉女士施術，星期照常營業，歡迎。電話三六〇二

▲上海市第一公墓

市立第一公墓，建築堂皇，佈置優美，管理妥善，交通便利，為市內最完備之公墓。欲購穴地者，請至江灣車站對過該公墓或市衛生局接洽。

徽章

專門製造證章、紀念章、獎章、校章、凸章、級章，打樣免費，星期休業。中國景泰藍徽章公司 法租界霞飛路坊二百八十號 電話七三五一六

阮霽南君著作「舞術圖解」大犧牲

原價三元，現售每本一元。發行者上海北四川路餘慶坊一三三號阮霽南 售處南京路新新公司文房部、北四川路永興琴行

麵包烘餅爐

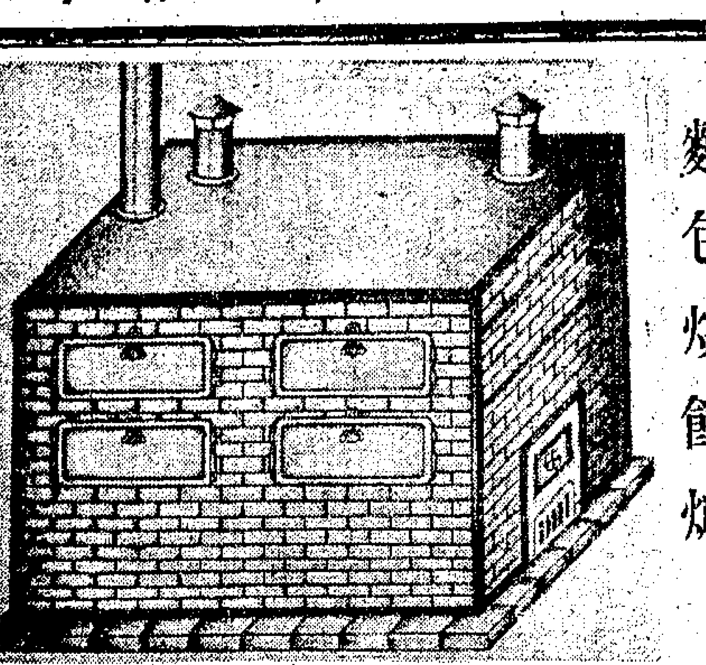

經濟 快捷 耐用

用煤極省，管理簡便，銅板傳熱，效力迅速，特製火磚，經久耐用，熱度平均，火力充足……本廠出品之快速全鋼保險爐，完全用堅固鐵板製造……

高五尺二寸長三十六寸闊二十四寸，特價大洋一百五十元，內烘焙箱二隻。高五尺二寸長×寸闊二十四寸，特價四十八元，內烘焙箱二隻。以上特價自即日起以二星期為限，過期或有增減。

▲按摩

地址西摩路南陽路二九弄一號，新近聘到經驗豐富之女子，擅長修理指甲，按摩洗浴施術。上午八時起至下午十二時止，星期日照常營業，歡迎華賓。

如有鉛印機脚踏架及切紙刀機願意廉價出讓者

本社欲辦七成新脚踏架大小均可及切紙刀機一部，如有意出讓者，請將牌號及最低價目函告上海西門城內某處……光影社

地產

▲良地出售

茲有比國六道契地一方，計一畝三分，坐落閘北三花園鄰近三恒路……欲購者請函致東有恒路九四三街二十號

洋房廉價出售

茲有坐落市中心區地一畝，內有房屋洋房一宅，內有現代設備，因主人急欲離滬，願廉價出讓，如有意者請打電話三五七七九號接洽

虹口公園後面小地產廉售

茲有宜於建築住宅之小地產數幅出售，環境優良，價值低廉，欲購者請至天津路三〇二號上海銀行地產部或投函申報信箱三〇二號接洽。

▲地皮出售

茲有坐落公共租界及法租界之地皮出售，合投資或發展實業之用。有意者請向四川路一二號四川房產公司接洽，電話一六六五〇

召頂

優等良產出售

茲有坐落英租界西區寶地約二畝六分餘，連同新建房屋出售，又有地皮在愛文義路卡德路口……欲購者請函報信箱二九四號接洽，掮客概不招待

愚園路七一八弄雲壽坊吉屋召頂

弄內有新式房屋……自來水、煤氣、電燈、浴缸、馬桶、廚房等一切齊備……下午四時起……

吉屋廉價召頂

茲有西首新閘路仁濟里……一樓一底……房租非常低廉……

吉屋招頂

卡德路五福里……

召租

▲雙層貨棧召租

天潼路有新建雙層貨棧一間……

特別廉價召租

(一)蒲柏坊 (二)大興坊

法租界蒲柏路呂班路口……

▲錦郵新屋廉價召租

法租界拉都路北首新建三層樓……

▲召租（最宜開設小範圍機織工廠）

在法租界工廠區域內……

▲廉價召租

行東街錦衣坊內……

店面住宅召租

東區新造……

▲三層洋房減租召租

(一)環龍路……(二)拉都路……

▲廉價召租小租不取

神父路……

▲新式洋房召租

英租界大通路……

特別廉價出租

房屋出租……

精美住宅廉價召租

新式衛生設備……電話八〇二三六……

新式住宅召租 拉都路敦和里

茲有三層樓小洋房數幢，每月租金自三十五元至四十一元，浴間衛生器具一應俱全，不收小租，交通便利，公共汽車直達。弄口如合意者請向看門人領看，或至敝公司接洽可也。南泰利公司 江西路三九一號

福煦路同孚路東首 召租 上等吉屋 優廉店面

印捕聖坊 多福里

坐落公共租界福煦路同孚路東首，有優美新式二層樓住宅數幢……

召租

寫字間……公寓

法租界喇格納路

愚園路宏業花園

租價最低廉房屋

住宅……大洋棧

杜美新邨

地點（法租界蒲石路七六四號弄堂 杜美路底靠蒲石路東）

式樣：雙幢四層洋房，有花園，有車間

設備：浴具、水汀、電線、煤氣等應有盡有

租金：特別減低，比較原價不滿八折

經租：外灘一號達理會計師

新建優美經濟住宅召租

新式街號房召租

廉價召租

街房及廣式住房召租

▲新建洋房廉價出租

▲雙幢石庫門召租

台號房租

光明邨召租

戈登路口光明邨新建新式住宅……

特別廉價召租

新式房屋召租

新延齡坊 西華區一洋房 新小洋村 精緻公寓 新華

新華銀行地產部

新造二層樓店面召租

▲新式三層樓街號房召租

召租

▲召租

召租 麥琪里

麥琪里經租部啓

▲廉價洋房召租

成都路白克路口新建 脩德新邨 住宅及店房召租

▲高尚住宅出租

▲洋房特別廉價召租

中區市房鋪面召租

住宅召租

泰利有限公司啓

最新式小洋房減價出租

新式住宅召租減低房租

召租

召租

▲沿馬路石庫門召租

醫藥

再版出書 中國經濟現勢講話

申報月刊社叢書之一 每冊六角 申報特價發行

本書係由經濟學者共同編撰。內容充實。體裁新穎。

上海郵政管理局封發郵件時刻表

上海各支局皆可寄交掛號快遞航空郵件及辦理匯兌儲金等事務

寄往處所	舟車名目	日期	平常信件封發時刻
長江各埠	火車輪船	每日	[illegible]
北洋各埠（除左列各埠）	火車	每日	[illegible]
威海衛烟台 青島及大連 南洋各埠	通州船 公司郵船	十九日	[illegible]
鄞縣（寧波）	新寧紹	每日（除星期日）	[illegible]
永嘉（溫州）	新江天	[illegible]	[illegible]
閩侯（福州）	滬杭車	[illegible]	[illegible]
思明（廈門）香港廣東	德生、牛莊	[illegible]	[illegible]
香港汕頭廣東	公司郵船	[illegible]	[illegible]
國外各埠（郵件）	公司郵船	[illegible]	[illegible]
小呂宋澳洲及紐絲倫	公司郵船	[illegible]	[illegible]
香港南洋群島新加坡	公司郵船	[illegible]	[illegible]
日本坎拿大美洲及歐洲	公司郵船	[illegible]	[illegible]
日本檀香山美洲及歐洲	公司郵船	[illegible]	[illegible]
德國及亨堡轉（儘封保險郵件及）	公司郵船	[illegible]	[illegible]
註明該船之郵件	公司郵船	[illegible]	[illegible]
日本高麗各埠	公司郵船	[illegible]	[illegible]
台灣	火車	[illegible]	[illegible]
蘇俄及歐洲各國（經由西比利亞）	[illegible]	每日	[illegible]
航空郵件	法國航空	[illegible]	[illegible]
歐洲各埠 西貢—馬賽綫 彭亨—阿姆斯特丹綫 新嘉坡—澳洲綫 新嘉坡—倫敦綫	荷蘭航空 英國航空	[illegible]	[illegible]
陝寧綫（長安 成都等）	歐亞航空	每星期二	[illegible]
西北綫（寧夏 蘭州 包頭 長安等埠）	同上	每逢星期二、五	五點
平粵綫（北平 鄭縣 漢口 長沙 廣州等埠）	同上	[illegible]	五點
滬平綫（南京 海州 青島 天津 北平等埠）	中國航空公司	每星期二、六	同與滬發時
滬蓉綫（南京 漢口 宜昌 萬縣 重慶 成都等埠）	同上	每日	五點卅分
滬粵綫（温州 福州 廈門 汕頭 廣州等埠）	同上	每星期二、五	五點
渝昆綫（貴陽 昆明等埠）	同上	每日	五點卅分
西南綫（梧州 茂名 瓊山 南寧 龍州 北海等埠）	西南航空公司	[illegible]	[illegible]

國內外掛號郵件較平常郵件封發時刻提前三十分時。寄往各處之平常郵件須於時刻表所列時間前交寄。快遞郵件較平常郵件封發時刻移後卅分鐘。

醫院五風

葛蘭獨醫院 花柳專門 德國醫學博士 Dr. A. Gracow M. D.

救災即救命 多捐一文錢 多救一條命

乞賑 本館謹代災民

東方書場

今日大會書 原有說書照舊 李伯康 夏荷生 王曼八 君奶 奶 武乃 楊描 金鳳

抱經堂 胃氣散 咳嗽仙丹 代售處 先施、永安公司 味雅酒樓 申報 森玉堂

眞正馬寶 每服一分 售洋一元 代售處 申報館廣告處 三才棉織公司

專門皮膚花柳 泌尿外科 同春醫院 北四川路十二號 郵政總局對面

本院醫師應用多年臨床上之實驗及最新特殊徹底之療法，無論新淋久濁或其他性病等症，在最短期間完全負責迅速除根。電話四六一〇五號

留日醫師 林朝達 柯成傳 蘇國樑 同啓

創作小說選 第二集

創作小說選 最新出版 冊五角

本集所選的作品有葉聖陶的「春雨」、穆時英的「黑嬰的夜」，沈從文的「來客」，王家棣的「某村紀事」，凌叔華的「被遺忘人的故事」，徐訏的「毛家槐的女兒」，馬仲殊的「三太爺」，王任叔的「牛市」，以及李同愈的「時間與人」等十篇，所選的作品有其共同的傾向，那就是比較富有趣味的，雖然其中也有幾篇帶些傷感的情調，但仍然能使讀後發生輕鬆之感。全書計長七萬餘言，裝訂尤為美觀。

申報月刊社叢書之一

申報特種發行部 上海漢口路三〇九號

旅行一覽表

京滬綫

◉上行車

◉上海北站開 ◉南翔開 ◉崑山開 ◉唯亭開 ◉蘇州開 ◉滸墅關開 ◉望亭開 ◉周涇巷開 ◉無錫開 ◉陸家浜開 ◉安亭開 ◉南翔開 ◉橫林開 ◉常州開 ◉奔牛開 ◉丹陽開 ◉新豐開 ◉鎮江開 ◉南京到 ◉棲霞山開

[illegible]

◉下行車

◉南京開 ◉棲霞山開 ◉鎮江開 ◉新豐開 ◉丹陽開 ◉奔牛開 ◉常州開 ◉橫林開 ◉無錫開 ◉周涇巷開 ◉望亭開 ◉滸墅關開 ◉蘇州開 ◉唯亭開 ◉崑山開 ◉陸家浜開 ◉安亭開 ◉南翔開 ◉上海北站到

[illegible]

實業部註冊中國首創第一家

精益眼鏡總公司

儲欵銀行須謀穩固　驗配眼鏡注意光度

金錢存放銀行，目的在保存本息，眼鏡戴在人面，目的在發揮視線，但配光最爲重要，因戴不合光之劣質眼鏡，非特無補救目光之效力，且精神上智識上事業上，皆受莫大之阻礙，故戴眼鏡爲目光計，請戴精益眼鏡，敝公司備有一九三五年式最新驗光儀器，由美國畢業富有學識經驗眼光學師，免費驗光，在二十餘年中，驗過數十萬人不同之目光，決無錯配失察等弊，製造精工完善之眼鏡，早蒙中外各界信用也。

總公司上海南京路勞合路轉角　分公司北平　天津　漢口　南京　香港　濟南

凡華林妙手，歌詠界的先進，望各野雞團鐵打成似的身手能和他交友，以改性情或模仿之。

商學社副社長陶旦及總務主任倪炳告退該社職務，以前以後一切手續清理，以後皆由該社趙超先生辦理之。

許琪君云吾辦的奇音大陸等社並未解散，並在本月十九日水災遊藝大會湖社舉行歌唱大會串，晚七時起有玫瑰，明月，上海，大同，奇音五團體的歌唱，（以上黑白）

有名無實的松風團之程傑，又想施其故技，搗蛋亞聲電台內播音之萊茵社了。（癡太不識相了）

松風團領導胡鶴寶君爲南市蓬萊市場有名之小搗蛋也。

晨義播音廣告社葉滌塵君，現每日上午十一時至十二時於友聯電台播「椰胡」節目，請各界注意之。

老牌燕燕社於水災播音遊藝會中有參加之說。（待証）

某冒牌音樂會，（據記者調查所得）該會全屬江北人，均是低級下流人物組織的大出喪用的西樂隊也。會想播正式節目，至因是大出喪人物，各商號不敢領教，以至只好播所謂吃吃豆腐之特別節目也。

靜藝劇社爲張禍生領導，據云爲某大機關呈報江蘇省政府查封云。（內容不詳）

張輔華領導之滴心藝社，成績太欠缺一點了。（以後注意）

飛音社成績可觀，尤其是佘月明小姐之歌喉，悅耳動聽。

新華社半部人馬自回申，至今音息全無。（不知何故）

小金君（佩魚）不願回申，原因是恐怕有人要與他分個高低。

新夜報播音刊俠情君太不識相，將無實的消息刊登該報，糟塌別人的名譽，並且又冒名俠情，而不知該報內常投稿的情俠君，例是大大有名的呢！（以上新民社）

元下公司

新鮮牛肉汁　每日送一瓶每月洋四元

新鮮童鷄汁　每日送一瓶每月十二元

通函電話均可訂服

地址西門內淘沙場　電話九五二五九號　南市電話二一二二二

「月兒彎彎」介紹

季候已到了深秋，十月的風給失意的人帶來了悲秋的情緒。在月明皎潔的晚上，我們也許可以聽到這一首民歌，從深閨的怨婦的口中，幽幽地傳出。

月子彎彎照九洲，幾家歡樂幾家愁！
幾家夫婦同羅帳，幾個飄零在外頭。

這是一首膾炙人口的通俗的古詩，描寫人世間的男女，爲了生活的奔波，和環境壓迫，弄得東飄西泊，各飲着別離的苦酒。同是三五團圓之夜，有的是夫倡婦隨，享盡人間艷福，有的却是對月思鄉，臨風懷人，十分悽慘。「「月兒彎彎」就是徐卓呆先生根據了這首民歌當幹綫，把人生的悲歡離合，編寫成一個纏綿悽惻的五幕話劇。

「月兒彎彎」，由胡蝶女士領銜，明星公司全體男女演員合演，現在經過兩個多月的排練，已經是完全純熟。大約在不遠的期間之中，就將在新光大戲院公映了。這是明星公司空前的大規模的話劇運動，這千載難逢的盛舉，當然是最近十分轟動的事了。

「月兒彎彎」的劇情的梗概如下：

「月兒彎彎」序幕的開場，是遠在四五年前的一個某城市中，時在中秋之夜，一個美滿的家庭中，有一對年青夫婦，正在高朋滿座，對月飛觴，但是山洪忽然暴發，這一個歡會，馬上充滿了恐怖空氣。

因爲山洪的暴發，巨大的水災釀成了，一時哀鴻遍野，流亡載道，百姓們都皇皇然如喪家之犬。這其間，那一對年青的夫婦——陶子芳和妻子曼珠女兒雪兒，也弄得夫婦沖散，骨肉流離，彼此不知所終。

曼珠被大水沖散了她的丈夫以後，祇得帶着女兒，在困苦艱難的生活之下，度着慘澹的歲月。曼珠因爲想念着丈夫，想念着那夫婦間旦旦的信誓，在四五年中，一直過着她那可憐的潦倒貧困的生活，她歷盡滄桑，總癡心地盼着丈夫安然歸來。許多人都勸她嫁，她不肯；對她幫助最多的幼年同學佘煥章，癡心愛着她，她也婉轉地拒絕了。顯然那男子爲了她，也拒絕了許多女子的熱愛。她祗有一個始終不渝的願望：就是丈夫能關然歸來，重過甜蜜的歲月。

這是最後的一幕：曼珠歷盡苦辛，依人作嫁，終於在偶然的機會中遇到了她的丈夫。可是人事全非，子芳已經做了一個貴族小姐的丈夫，當着面，竟如陌路蕭郎，假作不認得她了，而且無意之間，他竟害死了曼珠的，也是他自已親生女兒雪兒。曼珠悲痛萬分，同時却像大夢初醒，知道一個女人要依靠丈夫，不過是一種夢想，因爲男子常常是靠不住的。這場悲劇，雖然當場說穿，那貴族小姐，把子芳賞備了一陣以後，因爲同情也願意要她住下來共同生活。但她却終於毅然的離開了她的丈夫。這舞台上的人生的悲劇，便在慘厲的空氣中閉了幕。

「月兒彎彎」有了這樣動人的情節，富於戲劇性的人生表演，悲歡離合，纏綿悽惻，自然處處都能超縱觀衆的情緒。再加了舞台上偉大的佈景，像山洪暴發，洪水氾濫……等情景，在我國舞臺上，恐怕還是空前的創舉吧？

「月兒彎彎」的演員，是胡蝶女士飾曼珠，王獻齋飾棄舊換新醉生夢死的陶子芳，高占非飾曼珠的幼年同學佘煥章，顧蘭君飾把「戀」愛寫成「變」愛的煥章的表妹，嚴月閒飾交際花、朱秋痕飾貴族小姐映玉，舒繡文飾陳媽媽……等等，全都是電影界的最優秀的人材，所以她們的一舉一動，一顰一笑，都是體貼入微，和劇中人合而爲一。——他們在銀幕上的演技，是早已有口皆碑，一致稱頌的了，但這一次大規模的影人舞臺表演，他們的優越的舞臺的藝術表演，却也做到了登峰造極的一步。

愛好話劇的讀者們，待着吧！

曼琳霍金絲主演　三原色五彩立體片「浮華世界」

新光大戲院

今日獻映

時間　二時半　五時半　九時一刻　價目　五角·七角·一元·日夜一律

大自然壓迫人類的寫實史

生與死的合奏　血與汗的交流　人與海的搏鬥

生的掙扎死的決鬥

王斌編導　沈勇石攝影

運動健將跳上銀幕第一聲

符保盧主演

·全部對白·音樂歌唱·

海葬

片中插曲「海葬歌」

●漁民生活的深刻透視●

●人類性能的尖銳表現●

極度興奮　絕頂緊張

每場加映全國運動大會最精彩新聞片

天一影片公司本年度超特作

榮記共舞台

愛多亞路

定座電話八四七一八　八四八〇八

日戲價目　一角　二角　三角　四角　五角　六角

夜戲價目　二角　三角　四角　六角　八角　一元二角

重金敦聘名滿全國藝臻化境別成一派文武老生紅淨泰斗

李萬春

今晚　林冲夜奔　接演　火併王倫　　明天日戲　頭本　雍正劍俠　　明夜　二本　雍正劍俠

今夜紳商特煩李藝員不肯輕易演唱之代表作

林冲夜奔　接演　火併王倫

本劇是李萬春的代表作　平時不肯輕易出演

李萬春　飾林冲　生平拿手傑作

此劇在昔日劇場上僅止「夜奔」一折觀衆多有未窺全豹之憾李萬春藝員爲使觀衆明瞭劇情起見特請編劇家多人並參以個人意見排成此劇其夜奔中崑曲滿工滿調身段於繁重中減去火氣僅一舉手一揚足皆有其特殊價值如頭場中之「數盡更籌聽殘銀漏……」之「點絳唇」及二場中之「望家鄉去路迢……」之「雁兒落」等曲牌歌來悲壯蒼涼活畫出英雄潦倒狀態宿廟中之一「雙飛脚」「臥雲」各姿式求之京朝派武生中殊不多見蓋李藝員腰腿功夫原自加人一等也火併中搗馬姿式之漂亮戰黃安時之勇武祭天時唱工之繁難較諸夜奔之崑曲有異曲同工之妙其佳點殊多非片言所能詳盡茲不過聊舉一隅而已

節目

林冲夜奔避禍—徐寧奉令追尋
廟中伽藍示警—林冲奔逃梁山
英雄巧遇楊志—王倫妒賢不留
楊志林冲對刀—晁蓋上山求救
吳用智激林冲—山寨火併王倫
濟州官軍收捕—梁山計擒黃安

標準佳劇　不可不看

今天日戲　王椿柏　胡月珊　小小毛豹　頭本　麥城昇天

雲艷霞　國桐華　沈艷琴　全本　四郎探母

今天夜戲　雲艷霞　王椿柏　全本　販馬記

李萬春　小奎官　毛慶來　林冲夜奔　接演　火併王倫

明天星期日日戲各界來函要求

李萬春藝員親自編排清代俠義奇情文武唱做機關佈景歷史大名劇

雍正劍俠

日演頭本　夜演二本

本劇開演場場客滿　各界要求日場出演

雍正劍俠

雍正劍俠一戲爲李藝員萬春最近成功之大作品轟動平津一帶聆者無不許爲李藝員飾全部聲容唱念做作均極繁重而劇中人所用之兵刃如子午鷄爪等均爲舞台上所罕見茲因各界函催准今晚開演二本看過頭本諸君不可不看二本未看頭本更不可不看二本

劇中五大特點

有仿古翻新的奇異服裝
有舞台創見的各種兵器
有改良新穎的大段唱工
有短兵相接的拳棍刀法
有燈彩機關的偉大佈景

各俠所用奇異兵器一覽

子午雞爪　鴛鴦鉞　峨眉刺
鑌鐵拐　雙頭玦　鬼頭刀

擁擠堪虞　請早定座

中央大戲院

地址六馬路雲南路　電話九二七八〇號

特別消息！

萬目睽睽望穿秋水

闊別一年來之教化滑稽

易方翔

手編新戲本人登台

易美美　易採桃　易娣娣

率同全班數十人一齊合演

教化子出龍燈

行頭翻新　穿插翻新　噱頭翻新　癟三翻新　歌舞翻新

最偉大！最熱鬧！最精彩！最滑稽！

不同凡響一鳴驚人

五花八門陸離光怪

準明天起登台！

麗都大戲院

北京路貴州路口　電話九四二一〇

今天　今天

以最前線完備的戲院……………售最普遍低廉的座價

今天日夜開映：日戲　二時半　五時半　夜戲　九時一刻

見所未見電化神秘偉大長片

離地面二萬尺之下，有一『木乃伊』國，居地球中心，不沉不溺，運用電力，創造一切精妙怪奇，儼若卅三重天堂，陰森慘厲，勝過十八層地獄

武俠大明星傑尼亞屈領銜

佛雷基達羅，裴茜金蘿絲合演大傑作

電國秘密

第一集

電人行動如生！
電光熔化金石！
電機飛騰翱翔！
電影現象傳聲！
電鎗殺人如蟻！

！恐怖！　！緊張！

說不盡的科學神秘理想幻奇

利用電的偉大，造就人類最可怖的威脅！

麗都大戲院明晨十時半開映兒童電影

座價樓上一下一律二角　每星期日舉行

運動滑稽短片大會

包括勞萊哈台滑稽多部及名貴體育短片卡通片

灌輸兒童教育　謀取兒童幸福

金城大戲院

北京路貴州路轉角　電話九五五〇〇號

今天日夜開映　（日）二時半　五時半　（夜）九時一刻

全運會健兒的成績屢造新紀錄，

「都市風光」的笑料打破一切紀錄！

看全國運動會精神百倍　看·都·市·風·光喜氣洋洋

中國影壇空前新型喜劇

三友式錄音機大貢獻

特製新譜百十一曲…參加樂師百念餘人…

處處令人噴飯，但非胡鬧滑稽！幕幕均有噱頭，完全係新創作！

座價　三角　四角九分七厘　七角　一元

袁牧之編導　馬德建監製

合力主演　張新珠　周伯勳　白璐　蔡若虹　唐納　顧夢鶴　藍蘋　袁牧之

都市風光

電通音樂歌唱對白鉅片

全運會觀眾的大喜訊！

敝院為提倡體育起見。凡持有今天在全國運動會特刊上面所列之『都市風光半價券』（該項特刊。全運會場中。到處均有贈送。務請注意）。來敝院觀『都市風光』影片者。一概減半收價。機會難逢。幸勿坐失。

優待全運會選手及觀眾，票價減半。

日看運動會　夜看都市風光　其樂無涯

大上海大戲院

西藏路南京路北首　電話九三三二一號

最後一天

今天開映　（日）二時半　五時半　（夜）九時一刻

秀蘭鄧波兒最成功作

約翰鮑爾士•羅姬兒霍蓀通力合演

福斯公司本年度最膾炙人口的偉大貢獻

最後機會　毋再坐悞

小玲瓏

明晨十時半特添映本片一場

看秀蘭跳草裙艷舞，扮老太婆，飾新娘子，演獨腳戲！的是從來未有

十天來四萬觀眾當為君最有力之保證

東南大戲院

小東門民國路電話八三一六六號

藝華影業公司適應時代而產生！
向國際影壇示威的國產有聲作！

暴風雨

一寸一尺都以鉅金堆砌而成

袁叢美編導

袁美雲　袁叢美　魏鶴齡　倉隱秋　王乃東　協力合演

天涯淪落痛苦遍嘗到處俱感吃飯難！　麗質嬌軀呻吟憔悴風摧弱柳喪殘生！

最後一天 ◉ 各界注意

時間：二時　四時　七時　九時一刻（四次）
座價：兩角　三角　四角　注意日夜一律

外國女人的大腿！中國紳士的昏狂！俏皮的手法幽默的對話

中央大戲院

六馬路雲南路電話九二七八〇號

時間：三時　五時半　九時一刻（三次）
座價：兩角　三角　四角　日夜一律　兒童半票

東南大戲院

注意明天獨家獻映

秀蘭鄧波兒　小安琪

●可歌可泣唯一動人寫情鉅片●

全新拷貝　并加華文說明

五幕話劇

月兒彎彎

胡蝶女士歐游返國初次登台主演
明星影片公司全體男女演員合演

◆排練純熟◆不日公演◆

卡德（新閘卡德路）

友聯公司驚馳全國名著巨片　武俠機關奇情掌故電影

三四集　兒女英雄

時間：三時　八時　價目：小洋一角　日夜一律

光華（成都路口）

明星影片公司全部對白有聲巨片

大家庭

張石川編導全體男女明星合演

時間：二時　四時半　六時半　九時一刻　價目：二角　三角

萬國（虹口狄源大）

聯華影業公司音配歌唱巨片

秋扇明燈

（主演）黎莉莉　貂斑華

時間：三時　七時　九時　小洋一角

明星　新中央

聯業影業公司配音歌唱巨片

楊小仲編導

梁賽珍　賽珠　賽珊　賽瑚

四姊妹（傑作）

今天兩院同時開映　各界請早

明星預告：明天起映　自由神

四姊妹

四姊妹歌由『漁光曲』作者任光安娥合演

人人有戲　個個認真　層層曲折　絲絲入扣　輿論公推　銀壇鮮花

西海大戲院（新閘路池浜路）

打破一切血戰史　歷史戰爭巨片

第一次世界大戰

時間：二時　四時　七時　九時　價目：上下一律　小洋一角　兩角　兒童一角

威利

唐納柯克·潘琪香儂合演

蠻荒艷侶

星期日上午十時映　黑貓　價目小洋兩角

時間：三時　五點一刻　七點一刻　九點一刻　座價：二角　四角

辣斐

導演聖手西席地密爾光榮偉構
空前絕後富麗宏壯歷史宮闈艷情巨片

傾國傾城

星期上午十時半加映一場「歌后情痴」　價目小洋二角　兒童一角

國泰大戲院明天起映

鼎鼎大名的闊口滑稽家

佐意勃朗

空前名貴傑作

球大王

玩起棒球來，神乎其技，所向無敵；碰到了女人，手足無措，總是吃癟·

定使你笑得前俯後仰

愛好運動的人們和愛好趣劇的人們非看此片不可

在倫敦連映六星期

大明星却爾斯弼克福醬兩位熱女郎賴格兒桃絲及葛雷泰妮蓀聚精會神合演最新傑作

浪漫熱烈為前此所未見

馬戲[illegible]男

影戲好，馬戲更好；出一筆錢，看兩種戲

山西　東海

北山西路口　院址下海廟

時間：二時　四時半　七時　九時半　價目：一角　二角　三角
時間：二時　四時　七時　九時一刻　價目：二角　三角　日夜一律

◉今天兩院同時開映◉

新華影業公司最新偉大聲歌唱鉅片

桃花扇

金燄　胡萍　童月娟　王次龍　顧夢鶴　張織雲　主演

歐陽予倩編導

兩院每場均加映　第六屆全運會新聞影片　中央攝影場特派專員來滬攝製

山西大戲院明天起映　梨花夫人

到處開映　到處滿座　有口皆碑　有目共賞

富於滋養食物在家庭中

是極重要

新式煤氣爐灶

（終年用途最廣之發明物）

能使各種食物烹煮得當　且使房屋內清潔衛生

何等美觀清潔！

以上圖樣是最新式煤氣爐灶專用於烹飪中式各種食物

試用一月內分文不取

大英自來火有限公司

總公司　西藏路六五六號　電話九三三三三號
樣子間　南京路一〇四號　電話一〇三四五號

國泰大戲院

霞飛路邁而西愛路　電話七三七五七號

祇有今天（日）三時　五時半　（夜）九時一刻

他倆雖然心心相印，親熱非常，但是各人為了自己的前途起見，不得不勾心鬥角，分一個高下·

蓓蒂黛維絲

喬治勃倫合演大傑作

驚人消息源源刊出

男女記者大鬥法寶

滑稽緊張艷情鉅片

無冕女皇

述男女記者二人，各自冒險奔走，採訪秘密新聞，刊載報端，先聲奪人，祗因競爭過烈，以致男記者坐監，女記者停半生意，緊張幽默，無出其右

加映滑稽片「接吻時刻」

恩派亞（院址八仙橋）

◀各界熱烈挽留特煩再演蹦蹦戲▶

超等花衫　鈺靈芝　◆日戲◆　義貓救主
評劇皇后　白玉霜　◆夜戲◆　抱鐲聯姻
優等花衫　賽靈芝　◎全本◎　蓮花庵

時間：日二時　夜八時　價目：一角　二角　三角　五角　四角　六角　中央　茶資　停用

華德（熙華德路）

明星影片公司全部有聲對白巨片

大家庭

張石川編導　全體男女明星合演傑作

時間：三時　七時　九時一刻　價目：小洋一角　二角

金榮（法租界康悌路新橋北）

電話八九六〇九號

今日四場：三時　五時　七時　九時　二角　三角

電通代表作　新印拷貝

桃李刦

樓座加贈大世界券且另外贈品

明日開映……大家庭

中華話劇場（四馬路跑馬廳）

陳秋風劉一新領導聯友劇團

全部燒骨計（日戲）（夜戲）　六本天雨花

蓬萊（蓬萊市場）

本院新裝美國光聲機

秋扇明燈

明天起映　小天使

時間：四時　八時半　價目：一角　日夜一律

光陸大戲院
博物院路 乍浦路橋 電話一七一〇〇號

今天開映（三時 五時半 九時一刻）價目（日）五角 一元 日夜一律

現代最白熱化的歌舞大集合

美麗的服裝 熱情的歌唱 無一不妙 無一不美

比情歌妙舞好看十倍

愛麗絲樊伊 詹姆斯鄧 麗達洛佩蒂

暨十大明星合演熱烈香艷非常歌舞鉅片

一九三五年

情歌妙舞 不可不看 亟宜欣賞

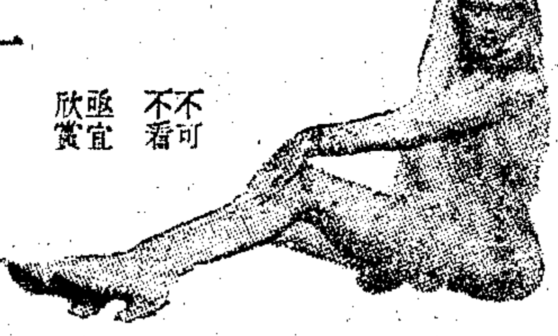

融光大戲院
海甯路乍浦路西首 電話四二二〇二，三

今天三時五時七時一刻九時一刻 座價三角四角五角八角

風流熱烈滑稽歌唱艷情鉅片

平克勞斯貝 凱蒂卡麗兒

春心映媚 HERE IS MY HEART

一代歌王不惜降充侍者藉親芳澤多情公主飄感性的煩悶肆力追求

明天開映 保羅茂尼 莽漢懺情 BORDERTOWN 哀艷緊張 熱情鉅片

麗都
二時半 五時半 九時一刻

見所未見的電化神秘理想長片

武俠大明星傑尼亞屈

偉大傑作 電國秘密 第一集 中國初映

請參閱本院另刊巨幅廣告

巴黎大戲院
霞飛路華龍路西首 電話八二〇五號

最後一天 …… 座二角 ……

蝴蝶夫人男角卡萊葛倫領銜情彩偉構

別創一格浪漫滑稽香艷無匹愛情名片

滑稽的愛情！使君看得笑痛肚皮

電話緣 "LADIES SHOULD LISTEN"

宿美人·秘製留 假裝自殺恐嚇情婦。

丈夫對妻子不必恭而敬之祇要嬉皮笑臉

●形形色色都顯露在電話裏●

明天開映 帝俄宮闈荒淫史片 凱塞琳女皇

明晨十點半映 碧玉天香 上下一律二角

浙江
地址四馬路 電話九三八七九 時間 三點一刻 五點一刻 七點一刻 九點一刻 座價 二角 三角 四角

環球公司探險愛情長片 小諾亞皮雷大傑作

野人歷險記 上集 "CALL OF THE SAVAGE"

樹上飛行 海底裸浴 野人廝殺 瀑布覆舟 巨艦炸裂 殺人祭神 獅口奪女

虹口
地址乍浦路 電話四一〇一四 時間 三點起 十一點止 座價 二角 四角

科學萬能：殺人如蟻：死光照處：機墜人滅

防空死光

濮斯德 生前最後唯一遺作

百老滙
地址滙山路 電話五三九二〇號 時間 三時一刻 五時一刻 七時一刻 九時一刻 平價 大洋 二角 三角 四角

環球公司探險愛情長片 小諾亞皮雷大傑作

野人歷險記 下集

樹上飛行 海底裸浴 野人廝殺 瀑布覆舟 巨艦炸裂 殺人祭神 獅口奪女

九星
地址福煦路 電話八二六二三 時間 三時 五時 七時 九時一刻 價目 二角 四角 幼童半票

人人歡喜的小寶貝 秀蘭鄧波兒最近傑作

大明星里昂巴摩亞破天荒合演五彩哀豔巨片

小將軍

嬌小玲瓏美如琍玉 活潑瀟灑

看她笑心怒放 明日星期早場開映

熱血 雄心

大上海
美麗明星 風流小生

安莎紈·琪雷蒙

暨雷電華全部歌舞藝人名貴傑作

愛神艷舞

一九三五年絕新姿態之歌舞 一九三五年絕新姿態之調情

愛神的金箭！射遍了天下情種的心，高唱着勝利的凱歌，急旋着迷惘的狂舞！快快享受那人生最甜蜜難忘的夢

春光旖旎 鳳求凰！ 痴意纏綿 蝶戀花！

HOORAY FOR LOVE

With ANN SOTHERN · GENE RAYMOND

蟬翼雲縠 膩膩玉肌 羽衣霓裳 仙仙鶯燕 香霧芳塵 細細嬌喘

妙人兒數百 名歌曲三支 天魔舞全部

大上海明天映

卡爾登影戲院
靜安寺路派克路口 電話三五五五三號

祇有今天日夜開映

每日下午二時起至十一時止連續開映隨時入座

中央攝影場 聯華影業公司 合攝

全能足球排球馬球籃球均入決賽時期無不詳盡介紹

浪裏白條美人魚打破遠東紀錄！

請看十六十七兩日游泳比賽情形：游泳池中擁擠不堪，向隅者數千，本片以最詳盡的方法，介紹會場比賽情形，較親臨會場勝過數倍

龍爭虎鬥 第六屆 愈殺愈烈

全國運動大會

第四集 新聞片 第四集

遊泳池中的楊秀瓊，梁泳嫻，陳振興，劉佳珍 網球場上的許承基，林賓華，邱飛海，林望蘇

錦上添花同時加映

五彩名片 享樂生意 名貴譜畫 遊動物園

注意座價 樓下兩角 樓上三角 日夜一律

明天起映 詹姆士賈克奈 明天起映

繼「一身是膽」再進一步睥睨影壇的驚人偉構

能人所不能！ 智勇雙全 敵人所不敵！

JAMES CAGNEY IN "PICTURE SNATCHER"

徒手出入於鎗林彈雨之中！ 一手揭穿社會上種種秘密 隻身往返於虎口狼牙之裏！

南京大戲院
愛多亞路五二三號 電話八四一二三 電話預定座位留至開映前五分鐘為止

今天日夜開映（日戲）二時半 五時半（夜戲）九時一刻

創造電影科學藝術第二次大革命之第一部

三色五彩立體巨片

浮華世界

瑪琳霍金絲

無上艷麗偉大愛情浪漫美藝傑構

▷加映名貴彩色滑稽卡通畫片「日本燈籠」◁

奠定三原色五彩在中國銀幕史上之最新紀元！建立五彩影片在中國觀衆心目中之最新認識！

本片原著，曾經全美國一百六十二所大學校採用為文藝教本，巳譯成三十餘國文字，為世界文壇一致公認之世界百大巨著之一

英國大文豪韋廉薩克雷世界巨著

大光明大戲院
靜安寺路跑馬廳畔 電話三二二三三號

今天開映（日）二時半 五時半（夜）九時一刻

逞獸慾脅誘異性 犯衆怒利刃穿胸

蹂躪婦女 殘害手足 狼心狗肺 人間惡魔

卡洛夫

空前偉大傑作、危險恐怖慘虐緊張無敵鉅片

黑地獄

卡洛夫兼飾兩人，精彩加倍，格外激刺

女人之經他一吻者，即遭棄殺！男子之礙他陰謀者，决無生理！

貪色若命！嗜殺成性！

全世界電影觀衆一致奉為恐怖影片中之唯一權威